BEZDRUŽICKÝ ZPRAVODAJ

září 2020

Dolní Polžice Horní Polžice Kamýk Kohoutov

Křivce Loučky Pačín Řešín Zhořec

Stavba nové haly žárové zinkovny

Vážení spoluobčané,
zářijová pranostika praví: „ Na svatého Václava babí léto nastává“. Doufejme, že se tato pranostika naplní, a že si v září užijeme ještě relativně teplé a příjemné počasí.
Jak všichni dobře víme, v současné době probíhá výstavba tlakové kanalizace a rekonstrukce dešťové kanalizace v ulicích U Tiskárny, Západní a V Podzámčí. Tato výstavba probíhá dle plánu. Naším městem se ovšem prohnaly přívalové deště, které znepříjemnily život obyvatelům těchto ulic. Stížnosti, které se během několika dní objevily, se snažíme průběžně řešit. Prosím tímto obyvatele ulic, kterých se výstavba týká, o trpělivost.
Mnoho spoluobčanů města jistě potěší, že na základě jejich žádostí byly po dohodě s firmou Ekodepon opět po městě rozmístěny kontejnery na bioodpad. Dva kontejnery jsou u zahrádek v ulici Plzeňská, po jednom v ulici Revolučních gard, u Agroservisu a za bývalou prodejnou Jednoty na náměstí Kryštofa Haranta.
V neposlední řadě jsem v měsíci srpnu zaznamenal několik stížností na špatný televizní signál. Kontaktoval jsem proto Český telekomunikační úřad, přičemž mi bylo sděleno, že jejich pracovníci na základě několika stížností již prováděli měření v našem městě a signál je v dobré kvalitě. Možnou příčinou ve většině případů je nevhodné umístění antény (např. na půdě). Bylo doporučeno, aby si lidé nechali nainstalovat anténu odbornou firmou, tímto se předejde zmíněným potížím.
Spolek rybářů od Zaječáku nás již několikrát upozorňoval na nevhodné chování některých návštěvníků, kteří se v horkých dnech koupali v rybníce Zaječí. Zejména se jednalo o nedodržování pořádku na pláži. Chtěl bych proto apelovat na ty, kteří využívají Zaječí rybník ke koupání, aby respektovali pokyny rybářů a udržovali pořádek.
V měsíci srpnu došlo dále k umístění dvou nových laviček. Jedna z nich se nachází na místním hřbitově a druhá v parčíku v ulici Úterská.
Dne 20. 8. 2020 proběhl v našem kulturním domě zábavně vzdělávací seminář na téma první pomoc, kterého jsem měl tu čest se zúčastnit a vůbec jsem toho nelitoval. Od MUDr. Romana Svitáka se zúčastnění dozvěděli několik užitečných rad, jak obnovit u pacienta životně důležité funkce a tím mu zachránit život.
Na závěr bych vás chtěl pozvat na zájezd do Litoměřic na Zahradu Čech, který se uskuteční dne 11. 9. 2020. Zájemci se mohou stále hlásit v podatelně MěÚ Bezdružice.
A nesmím také zapomenout na naše školáky, kterým chci popřát úspěšný vstup do nového školního roku.

Lumír Kadlec, starosta města

Práce rady města a zastupitelstva města

20. zasedání Zastupitelstva města Bezdružice - 5. 8. 2020

- **Zastupitelstvo města bere na vědomí:**

1. Kontrolu usnesení.

Zastupitelstvo města schvaluje:

1. Volbu ověřovatelů zápisu a zapisovatelky.
2. Program zasedání.
3. Rozpočtové opatření č. 6/2020.
4. Revokaci usnesení č. 19/C 10/2020.
5. Za uložení výkopku do prostor stávající zpevněné asfaltové plochy a okolí na pozemku p. č. 504/3 do výše a tvaru již upravované navážky pro budoucí sportovní plochu peněžitý dar ve výši 555 000 Kč na sportovní nebo kulturní účely od společnosti NFS s. r. o., se sídlem Nádražní 32/41, 693 01 Hustopeče.

36. jednání Rady města Bezdružice - 12. 8. 2020

- **Rada města bere na vědomí:**

1. Kontrolu usnesení.
2. Informace o hospodaření Základní školy, Mateřské školy a Základní umělecké školy, příspěvková organizace, Školní 183, 349 53 Bezdružice za 2. čtvrtletí roku 2020.
3. Stížnost na stav ulice U Tiskárny v Bezdružicích.

- **Rada města schvaluje:**

1. Program jednání.
2. Dohodu o ukončení Nájemní smlouvy č. 7/2016 na pozemky p. č. 46/1 o výměře 1204 m^2 a 46/2 o výměře 583 m^2, druh pozemků zahrada v katastrálním území Bezdružice k 31. 8. 2020.
3. Záměr pronájmu/pachtu pozemků p. č. 46/1 o výměře 1204 m^2 a 46/2 o výměře 583 m^2, druh pozemků zahrada v katastrálním území Bezdružice za účelem zřízení zahrady na dobu neurčitou za roční nájemné/pachtovné ve výši 1 Kč/m^2.
4. Smlouvu č. 32632020 o poskytnutí účelové dotace z dotačního titulu 2019 Podpora ochrany lesa v PK ve výši 24 038 Kč s Plzeňským krajem, Škroupova 18, 306 13 Plzeň.
5. Odměnu ředitelce Základní školy, Mateřské školy a Základní umělecké školy, příspěvková organizace, Školní 183, 349 53 Bezdružice.
6. Dodatek č. 2/2020 ke Smlouvě o nájmu nebytových prostor č. 2/03 ze dne 21. 10. 2003.
7. Dodatek č. 2/2020 ke Smlouvě o nájmu nebytových prostor č. 4/03 ze dne 21. 10. 2003.

8. Finanční příspěvek SH ČMS – Sbor dobrovolných hasičů Bezdružice, pobočný spolek, náměstí Kryštofa Haranta 304, 349 53 Bezdružice ve výši 5 000 Kč na kulturní akci „Rozloučení s prázdninami“, kterou pořádá dne 29. 8. 2020.

- **Rada města doporučuje:**

1. ZM schválit odměnu starostovi města.

Lumír Kadlec, starosta města

Plán zasedání Zastupitelstva města Bezdružice na 2. pololetí roku 2020

Veřejná zasedání Zastupitelstva města Bezdružice jsou plánována **od 16.30 hodin** v Domě U Haranta, nebo v kulturním domě v těchto termínech:

30. 09. 2020
26. 10. 2020
25. 11. 2020
16. 12. 2020

(změny termínů a místa konání vyhrazeny).

VSTUP DO BUDOVY MĚSTSKÉHO ÚŘADU

Žádáme všechny občany, aby při návštěvě městského úřadu používali od 1. září 2020 roušky, kterými si zakryjí ústa a nos.

Pro dezinfekci rukou při vstupu a odchodu z úřadu je za vstupními dveřmi nainstalovaný bezdotykový dávkovač na dezinfekci.

„S účinností ode dne 1. září 2020 se zavádí povinnost nosit ochranné prostředky dýchacích cest ve vnitřních prostorech staveb, a to v místnostech, ve kterých vykonávají svoji činnost orgány veřejné moci a správní orgány, tedy tam, kde se nejvíce potkávají lidé, a to zejména cizí lidé, kteří nejsou součástí jedné rodiny.“
(Mimořádné opatření Ministerstva zdravotnictví z 24. srpna 2020)

Bc. Jana Wajdová, tajemnice

O Z N Á M E N Í

o době a konání voleb do zastupitelstev krajů a 1/3 Senátu Parlamentu České republiky

V souladu s ustanovením § 27 zákona č. 130/2000 Sb., o volbě do zastupitelstev krajů a o změně některých zákonů ve znění pozdějších předpisů a v souladu s ustanovením § 15 odst. 1 zákona č. 247/1995 Sb., o volbách do Parlamentu České republiky a o změně a doplnění některých dalších zákonů, ve znění pozdějších předpisů

o z n a m u j i :

1. Volby do zastupitelstev krajů a 1/3 Senátu Parlamentu České republiky se uskuteční:
- v pátek 2. října 2020 od 14.00 hodin do 22.00 hodin
- v sobotu 3. října 2020 od 8.00 hodin do 14.00 hodin.

Případné II. kolo voleb do Senátu Parlamentu České republiky se uskuteční :
- v pátek 9. října 2020 od 14.00 hodin do 22.00 hodin
- v sobotu 10. října 2020 od 8.00 hodin do 14.00 hodin.

2. Místem konání voleb ve volebním okrsku č. 1 je volební místnost – klubovna v Kulturním domě v Bezdružicích, ul. ČSA 224.

3. Volič po příchodu do volební místnosti prokáže okrskové volební komisi svou totožnost a státní občanství České republiky platným občanským průkazem nebo platným cestovním pasem České republiky. Neprokáže-li volič svou totožnost a státní občanství potřebnými doklady, nebude mu hlasování umožněno.

4. Voliči budou dodány nejpozději 3 dny přede dnem konání voleb hlasovací lístky. V den voleb může volič obdržet hlasovací lístky i ve volební místnosti.

5. K zajištění pořádku a důstojného průběhu hlasování ve volební místnosti je každý povinen uposlechnout pokynů předsedy okrskové volební komise.

6. Každý volič se musí před hlasováním odebrat do prostoru určeného pro úpravu hlasovacích lístků, jinak mu okrsková volební komise hlasování neumožní.

V Bezdružicích dne 25. 8. 2020

Lumír Kadlec
starosta města Bezdružice

Sociální práce na obci je činnost sociálního pracovníka, kterou pomáhá jednotlivcům i rodinám při řešení jejich problémů, se kterými si nevědí rady.

Každý z nás se může ocitnout v situaci, kdy si neví rady, neví kam se obrátit o pomoc. Někdy stačí jen vhodně nasměrovat, poradit, jindy je třeba zapojit více úsilí či více odborníků. Ale vždy je lepší problémy řešit a pokud možno včas.

S čím může sociální pracovník pomoci?

V případě potřeby se neváhejte obrátit na mne sociálního pracovníka obce (ať již osobně či telefonicky) a já:

- Vás vyslechnu a pomohu hledat nejvhodnější řešení
- zachovávám důvěrnost informací
- budu respektovat Vaše názory
- pomohu najít vhodné služby
- podám informace k sociálním dávkám
- vysvětlím případné nejasnosti a postupy

a to vše samozřejmě bezplatně.

Bc. Jana Veselovská, sociální pracovník

Město Bezdružice
ČSA 196
349 53 Bezdružice

Mail: **socialni@bezdruzice.cz**
Telefonní číslo: **374 630 514**

Od 1. září se škola vrací k normálu

Od 1. září se škola vrací k normálu
V období koronavirové epidemie (17. 3. – 26. 6.) probíhala výuka i na naší škole nestandardním způsobem. Byli jsme nuceni zahájit výuku v distanční formě hned poté, kdy vláda ze dne na den vyhlásila celoplošnou karanténu a vydala zákaz pro vzdělávání ve školních budovách. Každý vyučující si musel najít svoji cestu. Někteří komunikovali a zadávali úkoly prostřednictvím Školy OnLine, někteří využili WhatsApp nebo YouTube, jiní zadávali úkoly prostřednictvím emailu. Mysleli jsme i na ty děti, které nedisponovaly dostatečnou technikou pro výuku prostřednictvím internetu. Tento problém jsme vyřešili tak, že žáci, kteří nemají možnost přístupu k potřebným technologiím, měli po domluvě materiály připraveny v tištěné podobě od svého vyučujícího. Běžnou praxí pedagogů, zejména třídních učitelů, pak bylo, že s rodiči komunikovali tak, aby měly obě strany potřebnou zpětnou vazbu. Stejně tak se zpětnou vazbou učitelé kontrolovali řadu domácích úloh.
V této krizové situaci se samozřejmě nemohl splnit celý učební plán, snažili jsme se najít kompromis mezi množstvím probírané látky a vytížením žáků a jejich rodičů při plnění zadaných úkolů. Zaměřili jsme se zejména na profilové předměty jako český jazyk a matematika, případně cizí jazyky.
Nový školní rok začne 1. září už v běžném režimu, v plném rozsahu, jen s přísnějšími hygienickými předpisy. Nebude nijak omezen počet žáků ve třídách, nebude nutné vyplňovat prohlášení o bezinfekčnosti. Podle poslední informace nebude povinné ani nošení roušek ve škole. Žáci nemusejí mít obavy, že na ně bude ze strany vyučujících vyvíjen nátlak na doučení všeho, co mělo být odučeno v minulém školním roce. Učitelé budou s dětmi pracovat tak, aby se navázalo na to, co umí.

Eva Kalistová

Blahopřejeme

V měsíci září 2020 se dožívá
významného životního jubilea

Kamil Havlovič
Petr Velecký
Josef Sládek

přejeme do dalších let mnoho zdraví, síly a tělesné i duševní svěžesti.

Pozvánka na slavnostní vysvěcení

„Zvoničky setkávání v Dolních Polžicích“,

nově zbudované na mém
veřejně přístupném
pozemku st. p. č. 4/2
(u prostředního rybníčka),
které proběhne

v sobotu 19. září 2020

v 10.00 hodin.

Zvoničku požehná
Jeho Excelence
Mons. ThLic. Tomáš Holub, Th.D.,
biskup plzeňský.

Kulturní vložka:
Jaroslava Pospíšilová

Těšíme se na Vás.

Ing. Anna Kadlec Valentová,
Vítězslav Opálko
a Michal Bradáč

2020

Zvonička Dolní Polžice

Píše se rok 2019 a zrodil se nápad Zvoničky do malé vesničky Dolní Polžice.

Při výrobě zúčastnění Mistři cechu:

kamenického

Lukáš Řezníček z Chválenic (lavička a podstavec), základní kámen starý neznámého původu

slévárenského

Slévárna Hájek Dýšiná (sloup), Libenia Plzeň, spol. s.r.o. Letkov (zvon)

truhlářského

Tomáš Svoboda Rokycany (dubové protizávaží)

kovářského

Jiří Oplt Město Touškov, (uchycení srdce, zestaření zvonu), Václav Holásek Radobyčice, (uchycení zvonu do dubového trámku), Lukáš Marek a tým Kovaný svět (rám zvonice a anděl)

klempířského

Jiří Hrdonka Dolní Lukavice (měděná stříška)

v neposlední řadě

pískování, zinkování, barvení a kompletování a spojka mezi jednotlivými mistry Michal Bradáč z Litic u Plzně.

Všem návštěvníkům rybníka Zaječí se na vědomí dává:

Rybáři od Zaječáku, z. s. je spolek, který má rybník Zaječí celoročně pronajatý od „Města Bezdružice“ k provozování chovu ryb a rybolovu. Chápeme, jak moc člověku v nynějších vedrech přijde vhod malé zchlazení. Koupání návštěvníků jsme jakožto provozovatel doposud tolerovali z důvodů naší empatie a vstřícného přístupu vůči veřejnosti.
Avšak vzhledem k tomu, že se množí problémy s chováním „koupáčů“, přibývá jejich agresivita nejen vůči rybářům, ale i mezi sebou a dochází k poškozování životního prostředí, zanechávání odpadků kolem vody, ale i ve vodě samotné **S ÚČINNOSTÍ OD 15. 8. 2020 JSME SE ROZHODLI VÝRAZNĚ OMEZIT MOŽNOSTI LIDÍ SE V RYBNÍCE ZAJEČÍ VYKOUPAT. PŘÍSTUP DO VODY BUDE MOŽNÝ POUZE Z „PLÁŽE“ OD PŘÍJEZDOVÉ CESTY. JE ZAKÁZÁNO POUŽÍVAT JAKÁKOLIV PLAVIDLA NAFUKOVACÍ ČI JINÉ PŘEDMĚTY (S VYJÍMKOU KRUHŮ PRO MALÉ DĚTI).**
BUĎTE OHLEDUPLNÍ A CHOVEJTE SE K PŘÍRODĚ S ÚCTOU!!!
NEZANECHÁVEJTE ZDE ODPADKY, MÍSTO PO VAŠÍ NÁVŠTĚVĚ SI PEČLIVĚ UKLIĎTE!
Tento krok činíme s vědomím starosty města Bezdružice a jeho dodržování budeme bedlivě střežit. Ti, kteří jej nebudou respektovat budou od vody vykázáni a příště již jim koupaní neumožníme!!! Budou-li problémy plošně přetrvávat i nadále, budeme nuceni pro příští rok koupání zcela zakázat.

Rybáři od Zaječáku, z.s.

Výluka na trati Pňovany – Bezdružice
Ve dnech od 1. září 2020 - 15. září 2020

Ve dnech od 1. září 2020 od 7.00 hod do 15. září 2020 do 19.00 hod bude na celé trati z Pňovan do Bezdružic z důvodu pokračování rekonstrukčních a udržovacích prací zavedena **nepřetržitá výluka s náhradní autobusovou dopravou.** Náhradní autobusová doprava bude organizována podobně jako před dvěma roky při rekonstrukci mostu u Pňovan. Přestup mezi vlakem a autobusy bude uskutečňován **ve Stříbře**, odkud pojedou dvě autobusové linky. Jedna obslouží horní část tratě od Cebivi do Bezdružic a druhá pojede do Trpist a Blahoust.
Z Bezdružic od vlakového nádraží budou autobusy NAD odjíždět o 11 minut dříve **(3.54, 5.45, 7.51, 10.15, 11.51, 13.51, 15.51, 17.51)** proti vlakovému jízdnímu řádu.
Autobusy v opačném směru pojedou naopak cca o 6 minut později. Výlukové jízdní řády a pokyny k výluce jsou vyvěšeny na všech vlakových zastávkách. Posledním vlakem před výlukou bude 1. září vlak 27313 s odjezdem v 5.56 hod. z Bezdružic. Po výluce jako první přijede 15. září vlak 27326 s odjezdem z Plzně v 18.45 hod.

Jiří Bízek

P·O·U·T·N·Í·C·I

63.PŘEDNÍ HLÍDKA ROYAL RANGERS

CO: SCHŮZKA PŘEDNÍ HLÍDKY
KDY: KAŽDOU STŘEDU OD 17 DO 19h
KDE: BAPTISTICKÝ KOSTEL V KL
PRO: DĚTI OD 9 LET

ROYAL RANGERS

Milan Trávníček - 724 751 411
mila-2@seznam.cz
www.poutnici63.cz

Studujte v ak.roce 2020/21

Studium na Univerzitě třetího věku (U3V) Západočeské univerzity v Plzni je součástí systému celoživotního vzdělávání, tj. mimo rámec běžného denního studia. Je určeno pro zájemce z řad seniorů a osob ve 3. stupni ID, kteří mají zájem o rozšiřování znalostí a duševní aktivitu. Celá koncepce programu je na vysoké úrovni a umožňuje dále se aktivně vzdělávat nebo získat posluchačům informace z oborů, které v době jejich studia nebyly přednášeny nebo zaznamenaly rychlý rozvoj. Jedná se o obory technické i humanitní. Informace o nabízených vzdělávacích programech a termínech zápisů najdete na internetových stránkách www.u3v.zcu.cz. Přednášky na stříbrské pobočce U3V ZČU budou probíhat na Střední integrované škole Stříbro, Benešová 508.

Právo - základy práva, právní věda

Mgr. Petr Žižka

zimní semestr

Základy civilního práva

letní semestr

Civilní právo v praxi

ZÁPADOČESKÁ UNIVERZITA V PLZNI

Univerzita třetího věku

Termín zápisu 2. 9. 2020
13:00-15:00
Radnice, Masarykovo náměstí 1

Další informace na:
u3v@rek.zcu.cz, 601 353 962

Foto z archivů

Koupaliště Staré Lázně

Staré Lázně jsou vyhledávanou lokalitou pro obyvatele Bezdružic i v současnosti. Je to především díky sportovnímu areálu a hlavně koupališti. To bylo vybudované už někdy před válkou. Koupaliště bylo rozdělené na dětský bazén a na velký a hluboký bazén pro plavce. V nejhlubším místě bylo nejméně 2,5 metru vody. Dno bylo vysypané oblázky a do vody se vstupovalo buď po betonových schůdkách v mělčí části, nebo po železných žebřících. Protože stěny bazénu byly kolmé, bylo běžně možné se při plavání setkat s žábou, která sem přelezla ze sousedního rybníka a pak už nikdy neměla možnost dostat se ven. Na jaře byly v bazénu celé kolonie pulců. Oblíbená byla nedaleká kavárna. Dvakrát v týdnu tu k tanci hrála živá hudba, pořádaly se tu svatby i školní srazy. Za občerstvením sem zašla i většina návštěvníků koupaliště. Vedlejší rybník s malým ostrůvkem nabýval svého významu hlavně v zimě. Chodilo se sem bruslit a hrát hokej, ostrůvek sloužil k přezouvání do bruslařských bot. Na fotografiích je zachycena původní podoba koupaliště i kavárny, plavci, účastníci branného závodu, svatebčané i školní sraz.

Jiří Bízek

Restaurace

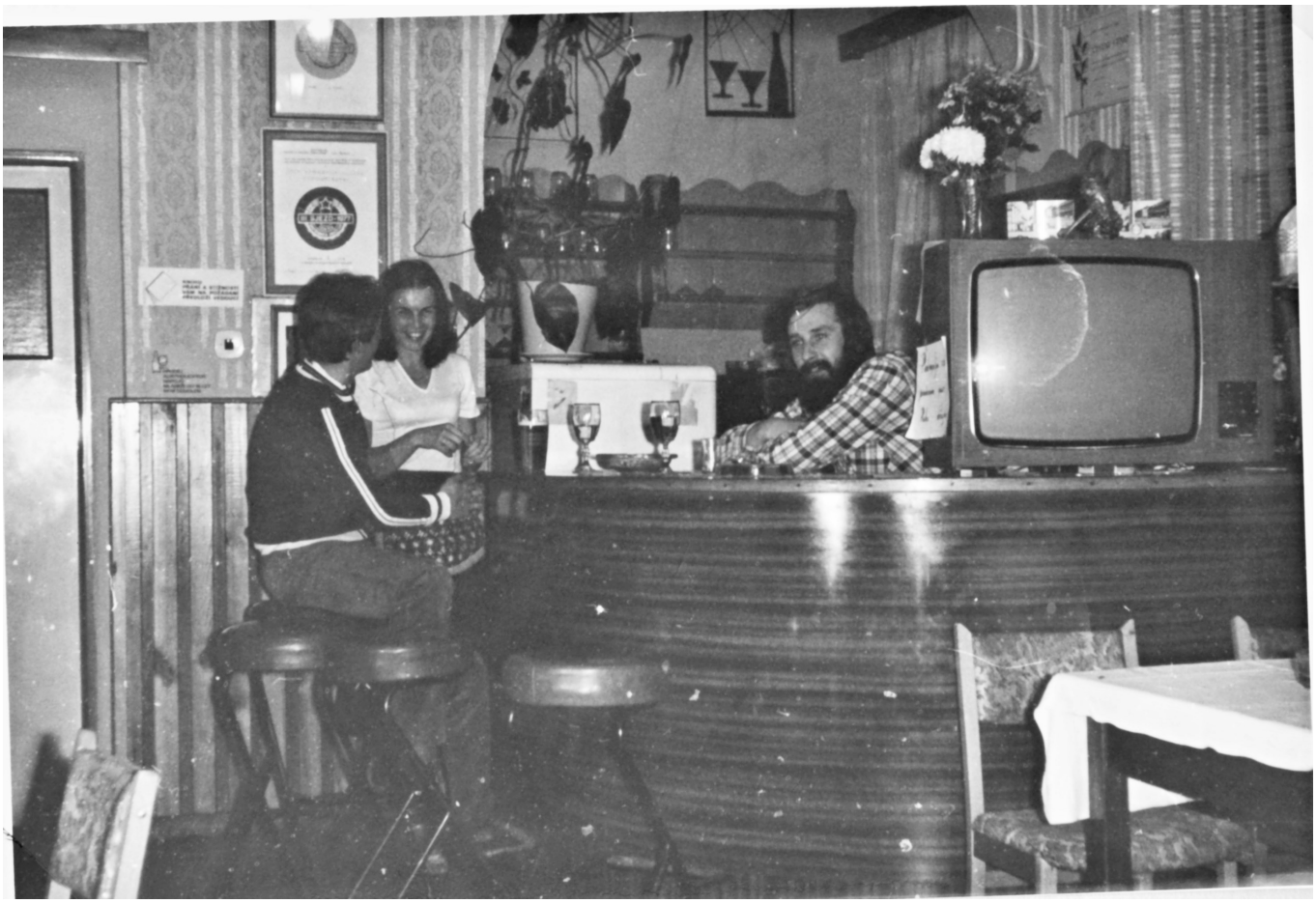

Jak se v Bezdružicích stavělo

IV. díl

Další domy začaly v Bezdružicích růst v zahradách za školou. Tentokrát již nemám žádný osobní příběh, ale i tady je k dispozici pár zajímavostí. Tou první je lokalita. V roce 1984, kdy začali jako první stavět svůj dům Frankovi, tu byla zahrada s ovocnými stromy. Během II. světové války tady ale stály dřevěné baráky pracovního zajateckého tábora. Ten byl po roce 1945 zbourán, ale na pozemku po něm zůstalo několik kamenných schodišť. U některých domů severně od dnešní Školní ulice jsou tato schodiště dosud zachována a majitelé je zakomponovali do svých zahrad. Jedno schodiště bývalo i směrem k bytovkám. Asfalt končil u školy, dál vedla jen nezpevněná cesta, stejně jako od hřbitova k bytovkám. Přibližně ve stejnou dobu začali své domy stavět také Adamcovi a Alexovi, později Komárkovi a Blaškovi. Se stěhováním do nových domů museli někteří počkat až do roku 1988, i když měli stavbu dokončenou dřív. Až v tomto roce totiž byla vybudována nezbytná kanalizace a zpevněná ulice. Další stavebníky již zastihl revoluční rok 1989 a své domy dokončovali až po roce 1990.

Další zajímavostí některých staveb bylo použití stropních konstrukcí MIAKO. Dobře je to zachyceno na fotografiích stavby domu Blaškových. O co šlo? Jak již bylo zmíněno v předchozích pojednáních o stavbách, některé materiály se v předrevolučním čase sháněly těžce. Mezi ně patřil také hutní materiál, čili ocelové nosníky (traverzy) a výplň mezi nosníky (hurdisky). Jako náhrada byly nabízeny keramické stropní nosníky a tvarovky MIAKO. O co šlo? Nosník byl na požadovanou délku vyskládán z 30 cm dlouhých tvarovek z pálené hlíny obráceného profilu „T“. Do drážek v jeho vodorovné části a na vrcholu byly zabetonovány tři armovací dráty a tím vznikl nosník požadované délky, který jakž takž unesl sám sebe. Takto připravené překlady se kupovaly již jako hotový výrobek. Po uložení na nosné zdivo bylo nutné nosníky hustě podepřít dřevěnými podpěrami. Pak bylo možné mezi nosníky naskládat keramické vložky MIAKO a celý strop zalít vrstvou betonu. Po jeho dokonalém vyzrání strop teprve získal nosnost a podpěry mohly být odstraněny. Výrobcem tohoto stropního systému byla cihelna v Žihli.

No a že při stavbě domu mohlo být i veselo svědčí i následující příhoda. Jeden ze stavebníků v této lokalitě už měl téměř hotovo a prováděl v klidu dokončovací práce ve sklepě svého domku. Podobný nápad měl i jeho soused, který si s sebou na stavbu vzal i pejska. Oba pánové pilně pracovali a pejsek slídil po okolí. Ploty okolo domů samozřejmě ještě nebyly a tak se stalo, že se zvědavý pejsek pročichal až k nic netušícímu sousedovi do sklepa. Jelikož pejsek nebyl žádný gaučák, ale statný vlčák, pan domácí se řádně vylekal. Aby před zvířetem unikl, zacouval opatrně do sklepní komůrky a zabouchl za sebou dveře. Tělesné újmě od psích zubů tím sice unikl, ale byl potrestán několika hodinami vězení o hladu a žízni. Dveře totiž ještě neměly namontovanou kliku a nedaly se otevřít. No a protože se dotyční pánové moc nemuseli, volání o pomoc nepřipadalo v úvahu. Vězeň tak musel vyčkat až do amnestie, kterou mu udělila příchozí manželka.

Jiří Bízek

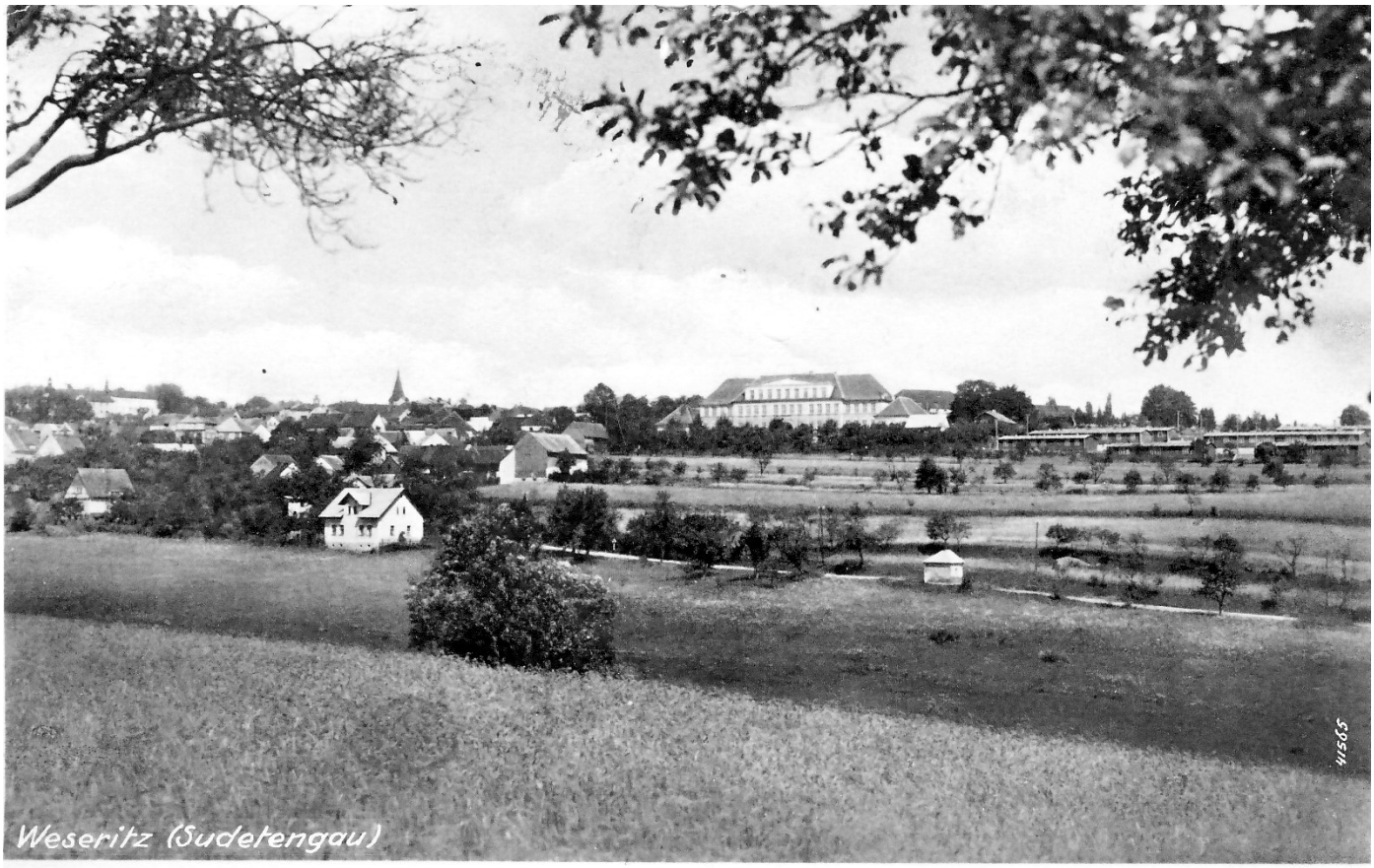
Weseritz (Sudetengau)

Integrované šetření v zemědělství „IŠZ 2020“

proběhne v termínu od 1. září do 26. října 2020. Úkolem tazatele bude navštívit zemědělce v obci, ověřit jejich aktivitu, zabezpečit vyplnění a odevzdání výkazů za aktivní zemědělce. Šetření se týká výhradně fyzických osob s malým rozsahem zemědělské výroby. Podnikům právnických osob a fyzických osobám s větším rozsahem výroby zašle ČSÚ výkaz do datové schránky nebo poštou.

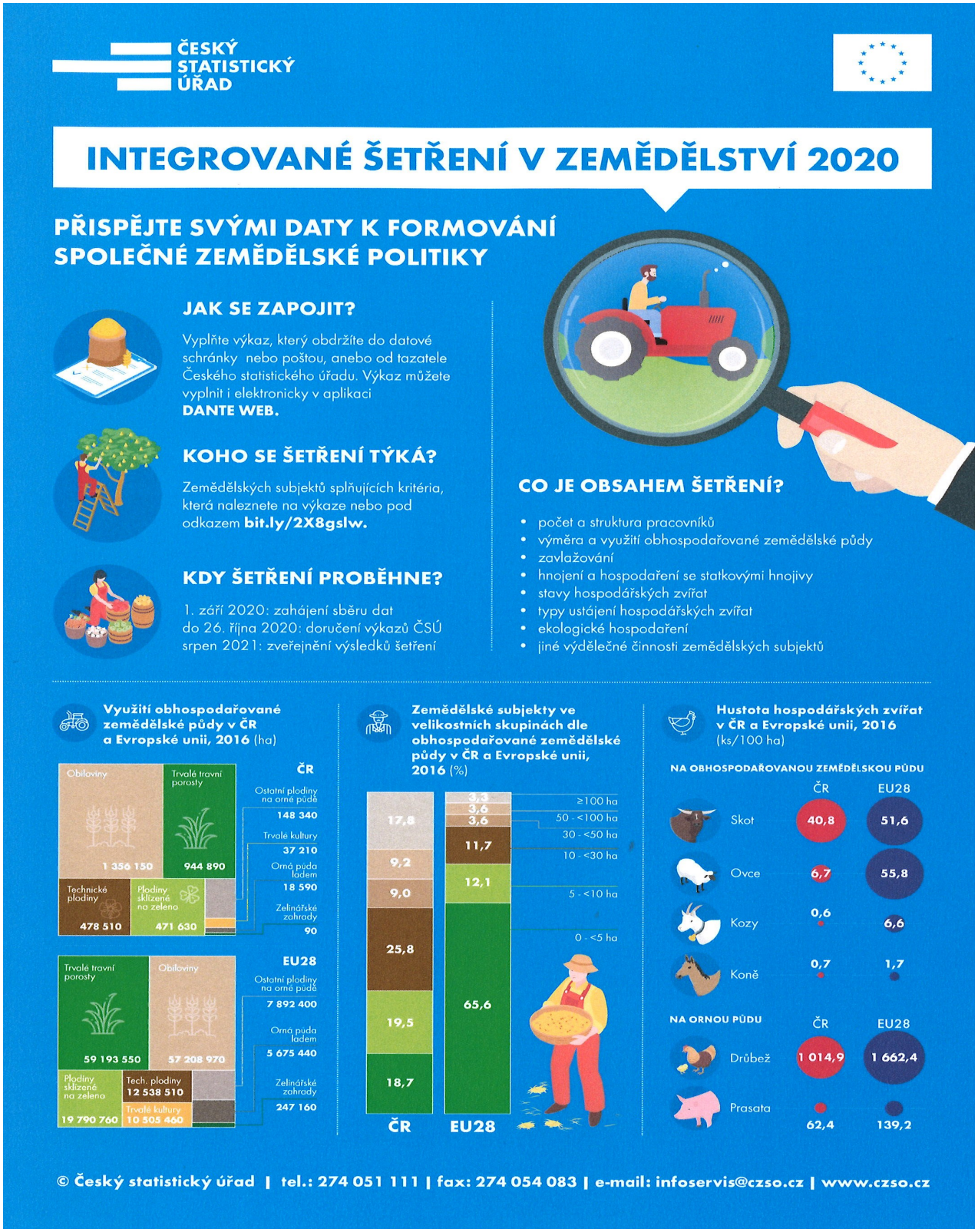

Plán akcí na rok 2020

11. 09.	Zájezd na Zahradu Čech
04. 10.	Drakiáda
17. 10.	Chovatelská výstava
24. 10.	Hasičská zábava
07. 11.	Setkání seniorů
14.11.	Martinské setkání
28.11.	Zdobení vánočního stromu
05. 12.	Pochůzka Mikuláše
06. 12.	Mikulášská
13.12	Vánoční trhy
23.12.	Setkání u betléma s písní a slovem

Plán akcí na rok 2021

Pro veliký zájem připravuje Město Bezdružice opět taneční kurz pro dospělé, který povedou zkušení tancmistři manželé Cíchovi ze Stoda. Kurz bude mít šest dvouhodinových lekcí. První dvouhodinová lekce začne v úterý dne 12. 1. 2021 v 19:00 hod v Kulturním domě v Bezdružicích a poté pravidelně každé úterý. Následně bude kurz ukončen závěrečným večerem dne 20. 2. 2021. Cena za kurz pro jeden pár je 1 500 Kč.
Počet tanečních párů bude omezen, tak neváhejte se včas přihlásit na podatelně MěÚ v Bezdružicích.
Tel.: 374 630 511, e-mail: kultura@bezdruzice.cz

SE ZNAČKOU ČSAD NA TACHOVSKU

- Výstava fotografií a dokumentů z historie autobusové dopravy na Tachovsku se koná v Bezdružicích: Dům U Haranta na náměstí Kryštofa Haranta č. 30.
- Otevřená v pracovních dnech od 9 - 15 hod. do cca konce září 2020. Návštěvu mimo vymezené dny a čas je možné dohodnout na tel. 774 499 396.

Výstavu pořádá web Bezdružická lokálka za přispění Společnosti pro veřejnou dopravu, Škoda bus klubu, MAS Český Západ a společnost ČSAD autobusy Plzeň a.s.

V Bezdružicích na nádraží je také stálá expozice muzea železniční dopravy, se zvláštním přihlédnutím k lokální dráze Přovany - Bezdružice. Návštěvy je možné domluvit s předstihem na tel. 607 883 953.

Český svaz včelařů, z. s., základní organizace Konstantinovy Lázně

Vzdělávací přednáška na téma: Racionalizace včelaření

Ing. Dalibor **Titěra**, CSc.

Místo konání : Kulturní dům Konstantinovy Lázně

Datum konání: **čtvrtek 10. září 2020**

Čas konání: **od 17.00 – 20.00 hodin**

Srdečně zveme členy ostatních včelařských organizací a všechny, které včelaření láká. Nenechte si ujít přednášku významného českého odborníka z Výzkumného ústavu včelařského v Dole.

Je zajištěno občerstvení a možnost si za symbolickou cenu zakoupit zvěřinový guláš.

Akci významně podpořila **Obec Konstantinovy Lázně a Ekozemědělská Konstantinovy Lázně a.s.**

Veselé cvičení dětí

Přijďte si s námi zacvičit

každé pondělí od 16:00 do 17:15 hodin

v tělocvičně **ZŠ Bezdružice**

pro děti s doprovodem od 2 do 6 let

letos na podzim s projektem

Z POHÁDKY DO POHÁDKY - sportohrátky pro mrňousky

všestranně zaměřené cvičení; jednoduchá cvičení na nářadí (kruhy, kladina, trampolína, lavičky, žebřiny, žíněnky); pohybové básničky; cvičení s náčiním (míče, obruče, skákací pytle, tunel, padák); hry a soutěže

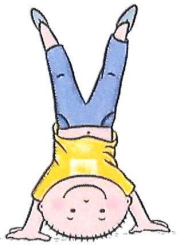

Začínáme 7. 9.

Už se na VÁS moc těším.

Jana Soulková, tel. 775 304 207

Hazgul
Fest vol. II
19.9.2020 Kulturní dům Bezdružice
17:00 - 18:00
Punk - rock
18:30 - 19:30
Rock - heavy metal
20:00 - 21:00
Heavy metal
Aspersa
21:30 - 22:30
Heavy metal
Hazgul
23:00 - 0:00
Heavy metal
MORGIANA PROJECT

music panteon club 2020
KONSTANTINKY
Jan Holeček
Vladimír Guma Kulhánek
Martin Kopřiva
Stanislav Klásek Kubeš
19. 9.
PRAK
otevřeno koncert vstupné
20:00 / 21:00 / 180,-Kč
Předprodej na Obecním úřadu Konstantinovy Lázně
zahájen 18. 8. - Tel. 374 625 252
deník
Pražská skupina obsazená skvělými muzikanty vznikla v roce 2019 na základech rozpadlé superskupiny T4. Rockoví veteráni S. Kubeš a Vl. Kulhánek k sobě přizvali skvělé a o něco mladší muzikanty a vytvořili společně dokonale šlapající rockový stroj.

2020
KULTURNÍKONSTANTINKYKULTURNÍ
NOC LEGEND
THE LEGENDS 2020
31.10.
THE LEGENDS VI. ročník
SUPERGROUP.CZ
KAMIL STŘIHAVKA - MICHAL PAVLÍČEK - JAN HRUBÝ
VLADIMÍR GUMA KULHÁNEK - ROMAN DRAGOUN - MILOŠ MEIER
KD / otevíráme 20.00 hod. / začínáme 21.00 hod.
Plzeňský Prazdroj
konstantinky jsou nej...!
Předprodej na obecním úřadu
od 24. 8. / k stání 350,- Kč / k sezení 450,- Kč
info: tel. 374 625 252, email: spravni@konst-lazne.cz
ETSP CZ S.R.O.
deník

NOVĚ OTEVŘENO

PENZION DAGMAR

- Nově zrekonstruovaný penzion v Kokašicích nabízí levné ubytování ve 2,3 a 4 lůžkových pokojích.
- -CENA ZA NOC 350 KČ
- -MOŽNOST SNÍDANĚ
- - WIFI
- ADRESA + KONTAKT

Dagmar Thomová

Kokašice 26

Tel:777745085

Pila starý mlýn Potín s.r.o.

Stavební řezivo, střechy, krovy, pergoly, fošny, hranoly, prkna a latě. Palivové a krbové štípané dřevo, délka dle přání.

Dřevařské výrobky

Otevřeno v týdnu i soboty .

Pilařství

Www.pilamlyn.cz

Tel: 775133747, email: pilamlyn@gmail.com

ZRYCHLUJEME INTERNET

Internet s rychlostí až 1000 Mb můžete mít i vy, díky naší nejrychlejší optické síti, kterou neustále rozšiřujeme. Už nyní se můžete okamžitě připojit na mnoha lokalitách v celé Plané. Dostupnost si můžete rychle ověřit, stačí když mi zavoláte nebo napíšete.

Veškeré potřebné zařízení od nás dostanete zdarma. Navíc získáte doživotní záruku a servis zdarma.

Pořiďte si také televizi po internetu s více než 150 programy. Funguje skvěle na chytré i klasické televizi.

Volejte na **725 714 725** nebo pište na **kristyna.solarova@tanet.cz**.

Kristýna Solařová, obchodní zástupkyně

tanet.cz
rychlý a spolehlivý internet

STŘECHY

HA-HA

rekonstrukce RD

tel. 608 960 555

www.ha-ha.cz

Přijďte si zasportovat do Bezdružic

Squashová hala a posilovna v Bezdružicích je otevřena každý den.

Objednávky na tel. čísle 721 546 638, 374 629 303.

Ceny za 1 hodinu:

Pronajmutí haly	**120 Kč**
Půjčení rakety	**20 Kč**
Půjčení míčku	**10 Kč**
Posilovna	**50 Kč**

Tělocvična a víceúčelové venkovní hřiště se pronajímají dle domluvy na tel. čísle:

- tělocvična	**720 377 232**
- hřiště	**721 546 638**

Ceny za 1 hodinu:

Tělocvična	**300 Kč**
Hřiště bez osvětlení	**100 Kč**
Hřiště s osvětlením	**150 Kč**

Bezdružický zpravodaj, periodický tisk samosprávného územního celku.
Vydává: Město Bezdružice
Městský úřad Bezdružice
ČSA 196, 349 53 Bezdružice
tel.: 374 630 511
fax: 374 630 516
e-mail: mesto@bezdruzice.cz.
www.bezdruzice.cz
Evidenční číslo: MK ČR E 11028.
Redakční rada: Lumír Kadlec, Josef Voříšek, Petr Maroušek,
Luděk Štefanisko, Miroslav Kemka, Jiří Bízek, Šárka Sušírová.
Vychází 28. srpna 2020
Uzávěrka dalšího vydání je 17. září 2020.
BEZDRUŽICKÝ ZPRAVODAJ č. 10/2020 vyjde 30. září 2020.
Sazba a tisk: Město Bezdružice.
Cena: 7 Kč

Stavba nové haly žárové zinkovny

Trénink fotbalové přípravky