BEZDRUŽICKÝ ZPRAVODAJ

březen 2020

Dolní Polžice Horní Polžice Kamýk Kohoutov

Křivce Loučky Pačín Řešín Zhořec

Závěrečný večer - Taneční kurz 15. 2. 2020

Vážení spoluobčané,
únor, tentokráte dokonce o den delší, utekl jako voda a březen se chopil své vlády. Pranostika praví: Březen suchý, duben mokrý a květen větrný – pytle obilím a sudy vínem naplní.
Větrný únor a vichřice Sabina způsobil poměrně velkou škodu na našem koupališti, kde vzrostlý strom po vyvrácení zasáhl restauraci. Čekáme na vyjádření pojišťovny. O dalším osudu koupaliště budeme jednat. Místní dobrovolní hasiči vyjížděli ke třem událostem.
Koncem ledna byla podána žádost o dotaci na druhou etapu akce „Výměna dešťové kanalizace V Podzámčí, Západní a U Tiskárny“ z programu PSOV PK 2020 – Projekty obcí. O výsledku se dozvíme začátkem měsíce dubna 2020, tak doufejme, že budeme úspěšní.
V místní tělocvičně proběhl v sobotu 8. února tradiční fotbalový turnaj staré gardy „O putovní pohár prezidentů“.
Rada města schválila nabídku na ochranu budovy MěÚ před bleskem, vnitřním a vnějším přepětím za cenu 198 799, 37 Kč včetně DPH. Dále byla schválena Darovací smlouva s Nadací AGROFERT ve výši 40 000 Kč na pořízení dýchacího přístroje pro technické vybavení místních hasičů. I v letošním roce budeme opět žádat o dotaci na pořízení druhého dýchacího přístroje, neboť každá zásahová jednotka musí disponovat minimálně dvěma těmito přístroji, aby hasiči mohli bezpečně zasahovat dle zásahové taktiky.
17. února rada města odsouhlasila Smlouvu o dílo s firmou PasProRea, s.r.o. na obnovu dopravního značení dle pasportu za cenu 242 974 Kč. Nová dopravní značení se týkají města Bezdružice, tak i přilehlých spádových obcí.
Dále byla schválena smlouva s obcemi Lestkov a Úterý, které projevily zájem o ukládání domovního odpadu v našem sběrném dvoře.
Na konci loňského roku schválilo zastupitelstvo nákup knihy „Náš domov“ (Kniha českoněmeckého osídlení v bývalé farnosti Krsy a jejím okolí). V současné době je již k dispozici za cenu 1 000 Kč bez DPH. Zájemci si mohou knihu zakoupit v podatelně městského úřadu.
Vzhledem k tomu, že v zastupitelstvu města se liší názory na rekonstrukci hřbitova, připravili jsme anketu a prosíme veřejnost o vyplnění přiloženého dotazníku. Chtěli bychom tímto zjistit názory a přání většiny občanů k této problematice. Anketní lístek je součástí zpravodaje a dále budou lístky i k dispozici na městském úřadě, poště, v potravinách v ulici Na Sídlišti a v ordinaci doktora Böhma. Pro vhazování lístků je určena schránka, která bude umístěna v podatelně MěÚ v Bezdružicích v úředních hodinách.
V sobotu 15. února byl ukončen „Taneční kurz pro dospělé“ závěrečným večerem, na kterém účastníci prokázali své osvojené taneční dovednosti. Všichni úspěšně prospěli a získali osvědčení o absolvování kurzu. Pro velký zájem a úspěšnost bude v příštím roce opět otevřen další taneční kurz, který začne 12. ledna 2021. Zájemci se mohou již nyní hlásit na městském úřadě.
Závěrem bych Vás, ale především všechny děti, rád pozval na dětský maškarní rej, který se koná 7. března od 15 hodin v KD Bezdružice. Letos proběhne ve vodnickém duchu.

Lumír Kadlec, starosta města

Plán zasedání Zastupitelstva města Bezdružice na 1. pololetí roku 2020

Veřejná zasedání Zastupitelstva města Bezdružice jsou plánována **od 16.30 hodin** v Domě U Haranta v těchto termínech:

25. 3. 2020
29. 4. 2020
27. 5. 2020
24. 6. 2020
(změny termínů a místa konání vyhrazeny).

Městský úřad Bezdružice

bude

dne 27. 3. 2020

uzavřen z provozních důvodů.

Bc. Jana Wajdová, tajemnice MěÚ Bezdružice

POZVÁNKA

NA VÝROČNÍ VALNOU HROMADU

TJ JISKRA BEZDRUŽICE

SOBOTA 14. 3. 2020 OD 14.00 HODIN

V POHOSTINSTVÍ SPORT (u RÁKOSNÍČKA)

PROGRAM:

1. Zahájení, 2. Volba návrhové a mandátové komise, 3. Zpráva o činnosti TJ za rok 2019, 4. Zpráva o hospodaření TJ za rok 2019, 5. Plán práce na rok 2020, 6. Návrh rozpočtu na rok 2020, 7. Diskuze, 8. Usnesení, 9. Závěr

Za TJ Jiskra Bezdružice
Předseda Kadeřávek Martin

Práce rady města a zastupitelstva města

29. 1. 2020 - 14. zasedání Zastupitelstva města Bezdružice

- **Zastupitelstvo města bere na vědomí:**

1. Kontrolu usnesení.
2. Práci Rady města Bezdružice a starosty.
3. Informace o přípravě a realizaci projektů.
4. Zůstatky na bankovních účtech.
5. Zůstatky na úvěrových účtech.
6. Vývoj daní od roku 2005 do IV. čtvrtletí roku 2019.
7. Rozbor plnění rozpočtu za IV. čtvrtletí r. 2019.
8. Vyjádření a připomínky k zadání ÚP Bezdružice.
9. Vyhodnocení výsledků projednání zadání ÚP Bezdružice ve smyslu § 47 odst. 4 zákona č. 183/2006 Sb., územním plánování a stavebním řádu v platném znění.
10. Informace o činnosti finančního výboru.
11. Informace o činnosti kontrolního výboru.
12. Rozhodnutí o posečkání penále.
13. Zprávu o Vyhodnocení výsledků projednání návrhu změny č. 3 ÚP Bezdružice ve smyslu § 51 odst. 1 zákona č. 183/2006 Sb., územním plánování a stavebním řádu v platném znění (stavební zákon) – společné jednání 4. 9. 2019.

- **Zastupitelstvo města ukládá:**

1. Zadat zpracování Vyhodnocení vlivů na životní prostředí zpracované na základě ustanovení § 19 odst. 2 stavebního zákona, v rozsahu přílohy stavebního zákona a platnými prováděcími předpisy, osobou oprávněnou podle § 19 zákona o posuzování vlivů na životní prostředí.
   Zodpovídá: starosta

- **Zastupitelstvo města schvaluje:**

1. Volbu ověřovatelů zápisu a zapisovatelky.
2. Program zasedání.
3. Smlouvu o uzavření budoucí smlouvy o zřízení věcného břemene - služebnosti a smlouvu o právu provést stavbu č. IIV-12-0015742, Horní Polžice, TC, č. p. 448/1 – kNN, pro uložení kabelu NN na pozemku p. č. 538/1 a p. č 448/1, vč. pojistkové skříně v katastrálním území Polžice u Bezdružic, se společností ČEZ Distribuce, a.s., se sídlem Teplická 874/8, 405 02 Děčín IV-Podmokly. Jednorázová náhrada za zřízení věcného břemene činí 1 331 Kč včetně DPH.
4. Smlouvu o zřízení věcného břemene-služebnosti Bezdružice, TC, Revolučních gard, kNN, EP-12-0002776/1/VB, umístění zemního kabelu na pozemku p. č. 1483/2 v katastrálním území Bezdružice se společností

ČEZ Distribuce, a.s., se sídlem Teplická 874/8, 405 02 Děčín IV-Podmokly. Jednorázová náhrada za zřízení věcného břemene činí 1 210 Kč včetně DPH.
5. Rozpočtové opatření č. 13/2019.
6. Rozpočtové opatření č. 1/2020.
7. Ve smyslu § 51 odst. 3 stavebního zákona pokyny pro dopracování návrhu změny č. 3 ÚP Bezdružice pro řízení o změně č. 1 Územního plánu uvedených v příloze č. 7 d).

6. 2. 2020 - 28. jednání Rady města Bezdružice

- **Rada města bere na vědomí:**

1. Kontrolu usnesení.

- **Rada města schvaluje:**

1. Program jednání.
2. Smlouvu o dílo na ochranu budovy MěÚ před bleskem, vnitřním a vnějším přepětím za cenu 198 799,37 Kč včetně DPH.
3. Sponzorskou smlouvu č. 1/2020 mezi městem Bezdružice a Alenou Kozákovou, Na Stráni 270, 349 53 Bezdružice ve výši 1 000 Kč.
4. Sponzorskou smlouvu č. 4/2020 mezi městem Bezdružice a Ing. Lucií Kozákovou, Na Stráni 270, 349 53 Bezdružice ve výši 500 Kč.
5. Sponzorskou smlouvu č. 5/2020 mezi městem Bezdružice a firmou SIGNUM spol. s r.o., Nádražní 32/41, 693 01 Hustopeče ve výši 2 000 Kč.
6. Sponzorskou smlouvu č. 3/2020 mezi městem Bezdružice a firmou Agrofarmy Bezdružice, s r.o., Řešín 2, 349 53 Bezdružice ve výši 2 000 Kč.
7. Sponzorskou smlouvu č. 2/2020 mezi městem Bezdružice a firmou Kovovýroba Honzík, s. r. o., ČSA 200, 349 53 Bezdružice ve výši 2 000 Kč.
8. Finanční příspěvek ve výši 30 000 Kč SRPŠ při ZUŠ Bezdružice, Školní 183, 349 53 Bezdružice.
9. Darovací smlouvu s Nadací AGROFERT, Pyšelská 2327/22, 149 00 Praha 4 ve výši 40 000 Kč na pořízení dýchacího přístroje včetně příslušenství.
10. Smlouvu o dílo s Ateliérem Cihlář – Svoboda s. r. o., Na Máchovně 1610, 226 01 Beroun na vypracování „Vyhodnocení vlivů územního plánu Bezdružice na udržitelný rozvoj území“ za cenu 123 420 Kč včetně DPH.
11. Nákup elektrické energie na rok 2021 a na rok 2022 prostřednictvím burzy PXE.

6. 2. 2020 - 15. zasedání Zastupitelstva města Bezdružice

- **Zastupitelstvo města ukládá:**

1. Pořizovateli v zadání územního plánu Bezdružice upravit bod č. 17: „V územním plánu bude prověřena vhodnost vymezení zastavitelných ploch ev. ploch přestavby na základě podnětů vlastníků pozemků a investorů.“
2. Místostarostovi zabezpečit zpracování návrhu Územního plánu Bezdružice v souladu se schváleným zadáním a dle přílohy č. 3 b) k vyhlášce č. 500/2006 Sb., o územně analytických podkladech, územně plánovací dokumentaci a způsobu evidence územně plánovací činnosti včetně Vyhodnocení vlivů na životní prostředí.

- **Zastupitelstvo města schvaluje:**

1. Volbu ověřovatelů zápisu a zapisovatelky.
2. Program zasedání.
3. Prověření požadavků fyzických osob v rámci projednání návrhu Územního plánu Bezdružice:

- požadavek na prověření pozemků p. p. č. 1258/14 a p. p. č. 1258/15 v k. ú. Bezdružice na zařazení do plochy pro bydlení individuální, záměr stavba rodinného domu;
- požadavek na prověření pozemků p. p. č. 771/20, p. p. č. 771/21, p. p. č. 771/36 a p. p. č. 771/19 v k. ú. Bezdružice na zařazení do plochy bydlení individuální, záměr stavba rodinného domu;
- požadavek na prověření pozemků p. p. č. 866/2 a p. p. č. 871/1 v k. ú. Bezdružice na zařazení do plochy pro bydlení individuální, záměr stavba rodinného domu a individuální rekreace.

4. V souladu § 47 odst. 5 zákona č. 183/2006 Sb., o územním plánování a stavebním řádu, v platném znění, zadání Územního plánu Bezdružice uvedené v příloze č. 3 b).

FINANČNÍ ÚŘAD
Územní pracoviště ve Stříbře

Úřední hodiny

Po 8:00 17:00
St 8:00 17:00

Podatelna

Po 8:00 17:00
St 8:00 17:00

17. 2. 2020 - 29. jednání Rady města Bezdružice

- **Rada města bere na vědomí:**

1. Kontrolu usnesení.
2. Rozbor plnění nákladů a výnosů za rok 2019 Základní školy, Mateřské školy a Základní umělecké školy, příspěvková organizace, Školní 183, 349 53 Bezdružice.

- **Rada města schvaluje:**

1. Program jednání.
2. Smlouvu o nájmu nebytového prostoru č. 8/2020 v domě č. p. 261 na p. č. st. 395 v k. ú. Bezdružice za 2 000 Kč ročně.
3. Záměr pronájmu nebytového prostoru č. 260/1 v bytovém domě č. p. 260 na p. č. st. 394 v k. ú. Bezdružice.
4. Pachtovní smlouvu č. 1/2020 na část pozemku p. č. 512/1 (druh pozemku: ostatní plocha) o výměře 600 m^2 v katastrálním území Polžice u Bezdružic za účelem rozšíření zahrady u rekreačního domu na dobu neurčitou za roční pachtovné 1 Kč/m^2.
5. Nájemní smlouvu č. 2/2020 na část pozemku p. č. 670/1 (druh pozemku: trvalý travní porost) o výměře 2500 m^2 v katastrálním území Bezdružice se spolkem Pionýr, z. s. – Pionýrská skupina Střela Plasy, Na Berličce 345, 331 01 Plasy na dobu určitou od 3. 7. 2020 do 12. 7. 2020 za účelem provozování dětského letního tábora za cenu 2 500 Kč.
6. Umístění kovového kontejneru na pozemek p. č. 448/1 (druh pozemku: trvalý travní porost) v katastrálním území Polžice u Bezdružic za účelem vybudování zázemí pro včelnici.
7. Záměr pronájmu části pozemku p. č. 1483/1 o výměře 15 m^2, druh pozemku ostatní plocha v katastrálním území Bezdružice za účelem využití jako venkovní terasa u cukrárny za měsíční nájemné 10 Kč/m^2 na dobu určitou od 1. 4. 2020 do 31. 10. 2020.
8. Dodatek č. 18 ke smlouvě č. 3035 o převzetí a odstranění nebo využití odpadu se společností EKODEPON s.r.o., se sídlem Lažany 36, 349 58 Černošín.
9. Základní škole, Mateřské škole a Základní umělecké škole, příspěvková organizace, Školní 183, 349 53 Bezdružice roční uzávěrku k 31. 12. 2019.
10. Základní škole, Mateřské škole a Základní umělecké škole, příspěvková organizace, Školní 183, 349 53 Bezdružice návrh rozdělení zisku za rok 2019 do fondů dle přílohy č. 5).
11. Smlouvu o dílo společnosti PasProRea s. r. o., Holkov 32, 382 32 Velešín na dodávku a montáž svislého dopravního značení a dopravního zařízení dle pasportu dopravního značení města Bezdružice včetně místních částí“ za cenu 242 974 Kč včetně DPH.
12. Návrh na vyřazení DDHM MěÚ Bezdružice v celkové hodnotě 12 387,79 Kč.

13. Návrh na vyřazení DDHM Kulturní dům Bezdružice v celkové hodnotě 249 Kč.
14. Nákup 10 ks knih s názvem „Svoboda nebyla zadarmo“ s podtitulem „Po stopách osvobození“ za cenu 400 Kč včetně DPH.
15. Nabídku Nakladatelství RESONANCE, Boženy Němcové 74, 344 01 Domažlice.
16. Smlouvu o ukládání odpadů ve sběrném dvoře s obcí Lestkov, Lestkov 210, 349 54 Lestkov.
17. Smlouvu o ukládání odpadů ve sběrném dvoře s městem Úterý, Úterý 1, 330 40 Úterý.

- **Rada města pověřuje:**

1. Tajemnici městského úřadu uzavírat smlouvy a dodatky na pořízení softwaru (programů, licencí), k úkonům spojených s vyúčtováním mzdových nákladů VPP včetně podepisování a uzavírání a podepisování dohod o vytvoření pracovních příležitostí v rámci veřejně prospěšných prací s úřadem práce.

Lumír Kadlec, starosta města

Informace Městského úřadu Bezdružice

Nájemné za pozemky

Nájemné za pozemky je splatné do 31. 3. 2020.
Nájemné je možné uhradit hotově nebo kartou v pokladně MěÚ Bezdružice (I. patro, hlavní kancelář) nebo bezhotovostním převodem na účet města Bezdružice č. 125721872/0300, variabilní symbol 2131.

Jaroslava Urbánková, referentka odboru životního prostředí

Upozornění k jízdnímu řádu ČD

Od 1. března 2020 vstupuje v platnost letní verze jízdního řádu Českých drah.
Nově zavedené vlaky:
27318 – odjezd z Plzně v 10.45 hod, příjezd do Bezdružic v 11.58 hod a
27317 – odjezd z Bezdružic v 10.26 hod, příjezd do Plzně v 11.40 hod.
Budou jezdit od neděle 1. března 2020 i v sobotu, neděli a o svátcích. Doposud jezdily jen v pracovních dnech. Celotýdenní vedení těchto vlaků potrvá do 9. října 2020.

Jiří Bízek

Blahopřejeme

V měsíci březnu 2020 se dožívá významného životního jubilea

Jaroš Josef
Bassová Marie
Pavlíková Marie

Hodně zdraví, neboť je vzácné.
Hodně štěstí, neboť je krásné.
Hodně lásky, neboť je jí málo.
Hodně všeho, co by za to stálo.

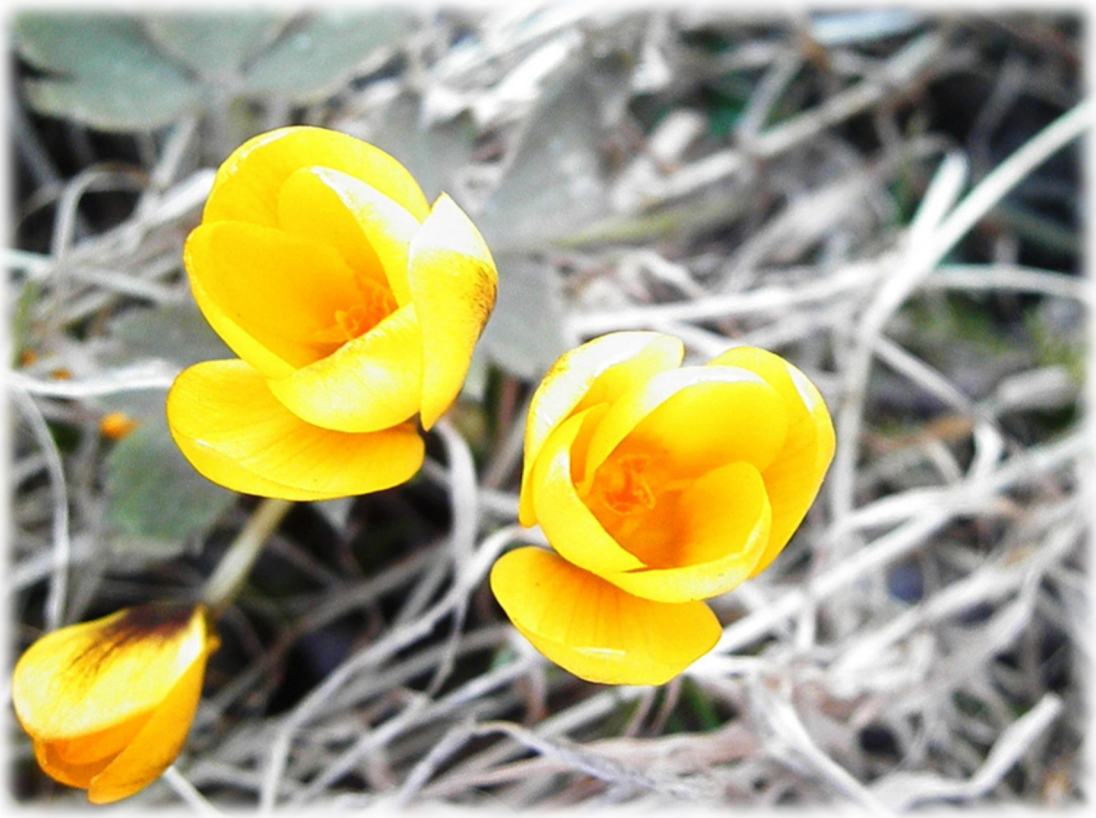

Našim jubilantům přejeme do dalších let mnoho zdraví, síly
a tělesné i duševní svěžesti.

Městský úřad Bezdružice, oddělení kultury a SPOZ

Místní poplatek za provoz systému shromažďování, sběru, přepravy, třídění, využívání a odstraňování komunálních odpadů od 1. 1. 2020

Výše místního poplatku: **700 Kč** za osobu a kalendářní rok
Splatnost místního poplatku:
pro fyzickou osobu,

- *která má ve městě trvalý pobyt,*
- *které byl podle zákona upravujícího pobyt cizinců na území České republiky povolen trvalý pobyt nebo přechodný pobyt delší než 90 dnů*

jednorázovou úhradou do 31. 3. 2020 nebo **pololetně ve dvou splátkách**, vždy nejpozději do **31. 3. 2020 a do 31. 7. 2020**

- *pro fyzickou osobu, která má ve vlastnictví stavbu určenou k individuální rekreaci, byt nebo rodinný dům, ve kterých není hlášena k pobytu žádná fyzická osoba*

jednorázovou úhradou do 31. 3. 2020.
Poplatek se hradí hotově nebo kartou v pokladně MěÚ Bezdružice (I.patro, hlavní kancelář) nebo bezhotovostním převodem na účet města Bezdružice č. ú. 125721872/0300, variabilní symbol: 1340 a do poznámky jméno poplatníka případně čp./ečp. rekreačního objektu
Vznikne-li poplatková povinnost po datu splatnosti uvedeném výše, je poplatek splatný nejpozději do 15. dne následujícího měsíce, ve kterém poplatková povinnost vznikla, nejpozději však do konce příslušného roku.

Obecně závazná vyhláška č. 3/2019 o místním poplatku za provoz systému shromažďování, sběru, přepravy, třídění, využívání a odstraňování komunálních odpadů je připravena k nahlédnutí v podatelně a na odboru výstavby a životního prostředí MěÚ.

Sběrný dvůr Bezdružice

Sběrný dvůr se nachází na konci města Bezdružice po pravé straně směrem na Úterý (pod žárovou zinkovnou).
Provozní doba sběrného dvora: SO 15.00 – 17.00 hod a NE 9.00 – 11.00 hod
a nově sudé týdny středa odpoledne 15.00 – 17.00 hod (4. 3., 18. 3., 1. 4.)
liché týdny středa dopoledne 9.00 – 11.00 hod (11. 3., 25. 3., 8.4.)

Součástí nového sběrného dvora je i komunitní kompostárna, kam mohou občané odvážet biologicky rozložitelné odpady (trávu, listí, větve) po celý rok.

Jaroslava Urbánková, referentka odboru životního prostředí

Pozvánka na jarní seminář nástavkového včelaření do Nepomuku

V sobotu 1. února 2020 se v Restauraci Sport u „Rákosníčka“ konala Výroční členská schůze ZO ČSV Konstantinovy lázně. Po skončení schůze navazovala skvělá přednáška Ing. Petra Texla na téma: Racionalizace ve včelařství, které se zúčastnili i někteří členové z místní včelařské organizace. Ticho v sále napovídalo, že přednáška přítomné zaujala.
Ing. Texl upozornil a pozval všechny přítomné na plánovaný seminář do Nepomuku, který je otevřen široké včelařské veřejnosti, a proto zde sdílím informaci a program i pro ostatní včelaře.

Šárka Sušírová
členka ZO ČSV Konstantinovy Lázně

Základní organizace ČSV Nepomuk
a Pracovní společnost nástavkových včelařů CZ pořádají
7. Mezinárodní jarní seminář nástavkového včelaření,
který proběhne v sobotu **28. března 2020** v Nepomuku (okres Plzeň-jih),
v sále hotelu U Zeleného stromu na náměstí.

Program:

8:00	Prezence účastníků	
9:00	**Ing. Petr Texl, Jan Turč**	Zahájení, aktuální situace ve včelařství v ČR
9:15	**Ing. Petr Texl**	Včelaření v Kanadě a Apimondia 2019
10:00	**Daniel Mareška**	Metoda sv. Anna – nové tlumení varroózy
10:30	**Mgr. Ladislav Židoň**	GURUNGOVÉ – Za lovci medu pod Anapurnou
11:15	**Henk Kok, NL**	Informace o VT projektech v Nizozemsku
12:00–13:30	Polední přestávka, mikroskopování nosematózy, prodejna včel. potřeb, prohlídka minipivovaru přímo v hotelu	
13:30	**MVDr. Zdeněk Klíma**	Boj s roztoči začínáme prohrávat. A co dál?
16:30	Krátké přihlášené příspěvky	
17:00	Diskuze a ukončení semináře	

Akce je otevřená široké včelařské veřejnosti. Očekáváme velký zájem včelařů, proto je vhodné se předem přihlásit. Vstupné při registraci a platbě předem činí **100 Kč**, na místě **150 Kč**. O případné další informace si můžete napsat na adresu vcelari.nepomuk@email.cz.
Můžete přinést vzorky mrtvých včel (cca 20 ks) na vyšetření nosematózy. V prostoru hotelu je možné vystavovat dovezené pomůcky a zařízení.
V restauraci hotelu je zajištěno stravování. Lze objednat i ubytování z pátku na sobotu i ze soboty na neděli. Ubytování přihlašujte individuálně na webových stránkách hotelu. Nepomuk leží na silnici Plzeň – Písek a železniční trati Plzeň – Č. Budějovice.

Srdečně zvou pořadatelé

Bezdružický hřbitov

Historie a současnost

Původní hřbitov býval na malém náměstí za kostelem a sahal až k městskému rybníku (dnes požární nádrž). Po jeho zrušení v roce 1828 se mrtví začali pohřbívat do malého parčíku na rohu Úterské a Plzeňské ulice, kde se pohřbívalo až do roku 1885. V tomto roce byl i zřízen nový hřbitov na stejném místě, na kterém je hřbitov současný.

V důsledku poválečného vystěhování Němců v pohraničí jsou součástí bezdružického hřbitova i opuštěné civilní německé hroby a minimálně dvě hrobky. Většina německých náhrobků byla z původních míst v minulosti odstraněna a odvezena ještě před rokem 1990. Některé zbylé náhrobky jsou ještě dnes nevhodně soustředěny na hromadě u zdi hřbitova.

V centrální části hřbitova je zřízeno pietní místo na památku všech zemřelých, jejichž hroby se na hřbitově nezachovaly. Mohutný kamenný podstavec s kovovým křížem je opatřen česko-německým textem*: „V upomínku na bývalé německé obyvatele farnosti Bezdružice, kteří na tomto hřbitově nalezli až do roku 1946 svůj věčný klid. Zřízeno roku 2002 potomky roztroušenými do celého světa“*

V blízkosti tohoto kříže je umístěn náhrobek zvláštního významu, hrobové místo Antonie Fritsch (*25. 12. 1883 +13. 1. 1914), se zajímavým kamenosochařským provedením náhrobku- plačící ženy v životní velikosti.

Je důležité podotknout, že opuštěné německé hroby před 1. lednem 2014, jsou majetkem obce, která je vlastníkem pozemku a vztahuje se na ně mezinárodní Smlouva č. 521/1992 Sb. o dobrém sousedství a přátelské spolupráci. Tedy i přes to, že jsou veřejností považovány jako české, jsou ale spojené s německým kulturně-historickým dědictvím, a proto existuje i zájem na jejich zachování.

Vedle civilních hrobových zařízení je na našem hřbitově evidován i jeden hrob válečný. V evidenci válečných hrobů je veden pod číslem VH: CZE3213-5112 a nachází se nedaleko hlavního vchodu po levé straně centrální komunikace, hrobové místo č. 3. V minulosti byla součástí náhrobku pěticípá hvězda na vrcholu, která prozrazovala, že zde spočívají ostatky příslušníka Rudé armády. Během roku 2019 byl dlouho neoznačený hrob opatřen kamennou a kovovou destičkou, s nápisy v ruském jazyce.

Jedná se o hrob neznámého bezejmenného účastníka války, který náležel téměř jistě do skupiny sovětských válečných zajatců - důstojníků, kteří zde pracovali na železniční trati, jak bylo zjištěno při pátrací soupisové akci v r. 1946. Údajně jich tu žilo celkem 62 od r. 1942 do měsíce dubna 1945, kdy byli staženi zpět do zajateckého tábora ve Stříbře. Skupina byla ubytována v čp. 69 dřevěném domku na pile stavitele Pittrofa. Po nálezu německých seznamů z r. 1941 se ukázalo, že pod pořadovým číslem 27 je v Bezdružicích zapsáno pracovní komando č. 10413 tvořené jednapadesáti zajatými sovětskými důstojníky. Je tedy nanejvýš pravděpodobné, že se jedná o tutéž skupinu, která se zřejmě postupně rozrostla, avšak zanechala tu ze svých řad jednu oběť.

Fotografie z archivu Jiřího Bízka

Aktuální dění okolo hřbitova

V návaznosti na změnu zákona o pohřebnictví probíhá od začátku roku 2020 mezi městem a nájemci hrobových míst akce zaměřená na sběr informací souvisejících s evidencí pohřbených osob. Všem zúčastněným současně děkuji za maximální ochotu a součinnost, kterou mi poskytujete.
Následovat bude zmapování počtu hrobových míst pronajatých, opuštěných a jejich nové očíslování. Pořízení schémat hrobových míst a elektronizace evidence související se správou veřejného pohřebiště. Výsledkem by měla být také elektronická mapa hřbitova (Schéma veřejného pohřebiště) s celkovou koncepcí rozvržených budoucích hrobů, sekce pro hrobky, přístupové cesty, rezerva pro případ potřeby rychlého pohřbení většího množství lidí, obecní hroby/hrobky (pro cizince bez totožnosti, bezdomovce a sociální pohřby). Plocha určená pro pohřbívání není nafukovací a potřebujeme mít jasnou představu jak pokračovat dál. Pasportizace probíhají postupně na mnoha českých hřbitovech, jsou důležitým nástrojem pro správu pohřebiště a nabízejí i možnost vzniku zajímavých projektů pro mnohé pozůstalé a genealogy – osoby hledající své příbuzné.
V této chvíli je vhodné se zamyslet nad možnostmi zřízení např. kolumbária nebo vsypové loučky i celkové rekonstrukce vzhledu hřbitova a třeba pojmout změny komplexně. V Boru u Tachova například zrušili starou nepoužívanou márnici a na jejím místě vybudovali přestřešené místo s kolumbárními schránkami o které je dle sdělení veliký zájem. Jasným trendem v pohřbívání je ukládání již zpopelněných pozůstatků. Tradiční pohřbívání do země spíše ustupuje.

Vsypové loučky jsou stále více žádanou a relativně levnou alternativou pohřbívání. Jedná se o pietní místo k uložení popela zemřelého do země pod travnatý drn, šachovnicově (pomyslně) rozdělenou a ohraničenou travnatou plochu, na kterou se nevstupuje. K ukládání květin a svíček je určena zpevněná plocha v těsné blízkosti loučky.
Kolumbární schránky jsou určeny pro jednoduché ukládání uren s popelem zemřelých. Dle velikosti může jedna schránka sloužit k uložení jedné nebo několika uren.
Ke zjištění Vašich požadavků a konkrétních přání a nápadů slouží následující anketa.

Šárka Sušírová, referentka správního odboru

Nově zřízená vsypová loučka města Teplá z roku 2019

Vsypová loučka v Teplé je součástí městského hřbitova. Je pomyslně šachovnicově rozdělena podle přesných záchytných bodů na čtverce 50 x 50 cm tak, aby bylo možno kdykoli přesně najít místo konkrétního vsypu. Celá plocha loučky byla zbavena kamenů do hloubky 80 až 100 cm a je tedy možné do jednoho místa (jamky) provést až čtyři vsypy nad sebe. Může tím tedy vzniknout rodinné místo posledního odpočinku. Podle přání zesnulého nebo pozůstalých, mohou být ostatky uloženy anonymně, nebo může být zveřejněno jméno, s datem narození a úmrtí, na pietních kamenech u okraje loučky. Samotný vsyp se může dle přání provést jak s krátkým obřadem s posledním rozloučením, nebo bez obřadu.

Použité fotografie a text
starosta Města Teplá Karel Hermann

Anketa

HLASOVÁNÍ - HŘBITOV

Anketa je anonymní a ***hlasovat můžete až do 6. 4. 2020 včetně.***

Pro vhazování lístků je určena schránka, která bude k dispozici v podatelně Městského úřadu v Bezdružicích. Vyhodnocení ankety bude zveřejněno v květnovém čísle Bezdružického zpravodaje.

Zvolené body prosím kroužkujte a označit můžete takto více možností.

1) možnost zřízení vsypové loučky mne zajímá a připadá mi to jako dobrý nápad
2) uvítal/a bych možnost uložení uren do kolumbárních schránek
3) nestojím o novoty, vystačím si se současným stavem hřbitova
4) souhlasím s celkovou rekonstrukcí vzhledu hřbitova (celková oprava márnice, nebo její přestavba, úprava cestiček - chodníčků, výsadba nové zeleně)
5) souhlasím pouze s nutnými opravami (vstup na hřbitov, nutná oprava márnice)
6) Další nápady? ……
……..
……..
……..
……..
……..

Úřední hodiny MěÚ Bezdružice

pondělí	7:00 - 11:30	12:00 - 17:00
úterý	7:00 - 11:30	12:00 - 15:00
středa	7:00 - 11:30	12:00 - 17:00
čtvrtek	7:00 - 11:30	12:00 - 15:00
pátek	7:00 - 13:00	

Současný stav hřbitova

Foto z archivů

TANEČNÍ

V prvních měsících tohoto roku proběhl v Bezdružicích kurz společenského tance. Fotky z něj jsou na obálce tohoto vydání Bezdružického zpravodaje. Taneční kurzy již byly v Bezdružicích pořádány i v minulosti, a to v letech 1979 a 1981. Tenkrát byly taneční pořádány jen pro mladé. Pro ty letošní věk účastníků nebyl specifikován a to se pozitivně odrazilo v účasti. Tehdy se účastníci kurzu i s tanečními mistry pohodlně vešli na společnou fotografii. Ta současná musela pojmout přes padesát lidí. Průběh závěrečného večera byl tenkrát podobný jako dnes. Tanec, soutěže a dobrá zábava. Pozorný čtenář může v lidech najít jednu shodu *tenkrát/dnes.*

Jiří Bízek

Taneční kurz pro dospělé, Kulturní dům Bezdružice 7.1 - 15.2.2020

Spolupráce s partnerskou školou Erbendorf

Přestože má od nového školního roku naše německá partnerská škola novou ředitelku - paní Sabine Graser, spolupráce dál úspěšně pokračuje. V říjnu obě vedení školy domluvila v Erbendorfu na školní rok 2019/2020 dvě společné akce. Ta první se uskutečnila 4. února v naší škole, v červnu pojedou naši žáci do Erbendorfu.

Žákyně 8. a 9. třídy si pro mladší spolužáky a německé děti připravily zábavná stanoviště v tělocvičně. Některá byla sportovního charakteru, kde se běhalo mezi kužely, střílelo na branky, vedl se florbalový míček slalomem, driblovalo se a střílelo na koš. Pozadu nezůstalo ani přeskakování švihadla na různé způsoby či skákání přes lavičky. Velký úspěch slavilo také skákání na míčích. Na jiných stanovištích musely děti zapojit mozek, paměť a pozornost. Třídily obrázky zvířat z lesa, farmy a ZOO, skládaly puzzle, hrály Černého Petra a pexeso, procvičily paměť, když si na trase musely zapamatovat 10 obrázků. Komunikace se dařila, neboť k nám letos přijely děti, které mají hodinu českého jazyka týdně a velká děvčata již mají jako druhý jazyk němčinu. Osm smíšených družstev vystřídalo postupně všechna stanoviště. Dopoledne se vydařilo a všichni už se těší na další společnou akci.

Mgr. Martina Hartenscheidtová

00:99

FOTBAL – starší přípravka

Turnaj starších přípravek – 9. 2. 2020 – Bezdružice

Za účasti čtyř družstev se druhou únorovou neděli v naší tělocvičně uskutečnil turnaj starších přípravek. Hrálo se 1 x 12 minut a soupeři se střetli dvakrát. Několik desítek diváků vidělo celkem dvanáct velmi vyrovnaných a fotbalově kvalitních utkání.

Výsledky:

FK Tachov - J. Bezdružice	1:1	Hošek Jan
FK Planá - S. L. Kynžvart	1:2	
J. Bezdružice - FK Planá	2:0	Houdek Jiří, Kašpar Jiří
S. L. Kynžvart - FK Tachov	2:1	
S. L. Kynžvart - J. Bezdružice	1:1	Kašpar Jiří
FK Tachov - FK Planá	1:0	
J. Bezdružice - FK Tachov	3:3	Kašpar Matyáš 2, Böhm Martin
S. L. Kynžvart - FK Planá	1:2	
FK Planá - J. Bezdružice	1:2	Kašpar Jiří, Kašpar Matyáš
FK Tachov - S. L. Kynžvart	1:1	
J. Bezdružice - S. L. Kynžvart	2:1	Košátko Adam 2
FK Planá - FK Tachov	0:4	

Tabulka turnaje:

1. J. Bezdružice	11:7	12 b.
2. FK Tachov	11:7	9 b.
3. S. L. Kynžvart	8:8	8 b.
4. FK Planá	4:12	3 b.

Turnaj jsme odehráli ve složení: Bílý Richard, Bocan Samuel, Böhm Martin, Hošek Jan, Houdek Jiří, Kašpar Jiří, Kašpar Matyáš, Kašparová Eliška, Košátko Adam, Šmídmajer Matěj. Trenéři: Doležal Jiří, Soulek Jan.

Fotbalový turnaj seniorů

V sobotu 8. února se v tělocvičně naší základní školy uskutečnil 7. ročník fotbalového turnaje seniorů „O putovní pohár prezidentů“. Turnaje se letos zúčastnila čtyři mužstva. Hrálo se 1 x 10 minut a soupeři se střetli celkem třikrát.

Celkové pořadí:	**skóre**	**body**
Konstantinovy Lázně	28:1	27
Vranov	13:19	13
Bezdružice	12:24	6
Teplá	9:18	5

Vítězství v turnaji suverénně obhájilo mužstvo Konstantinových Lázní, které získalo plný počet bodů a v celém turnaji inkasovalo jen jeden gól od Bezdružic.
Nejstarším hráčem turnaje byl vyhlášen Jiří Lacina z Bezdružic. Nejlepším střelcem turnaje se s osmi góly stal Marek Pohlot z Konstantinových Lázní. Cenu pro nejlepšího brankáře převzal Libor Sedlecký z Konstantinových Lázní.
Poděkování za vydařenou sportovní akci patří všem zúčastněným fotbalistům a všem pořadatelům. Zvláštní poděkování náleží panu Jiřímu Houserovi a panu Miroslavu Šaškovi za organizaci celého turnaje. Poděkování si zasluhuje také rozhodčí Jan Horváth.
Sestava domácích: Jiří Doležal, Petr Houser, Pavel Hrabovský, Jiří Lacina, Jiří Pazdera, Jan Soulek, Miroslav Šašek, Miroslav Šípek, František Štrobl.

Za TJ Jiskra Bezdružice Jan Soulek

Za TJ Jiskra Bezdružice Jan Soulek

HOKEJ

15. Mistrovské utkání KSM: J. Bezdružice : A. Kaznějov 8:4
góly: 3 Kamínek, 2 Kocián, Hladík, Rohrer, Seknička ml.

16. Mistrovské utkání KSM: TJ S. Díly : J. Bezdružice 6 : 2
góly: Janota, Klabačka

17. Mistrovské utkání KSM: J. Bezdružice : HC Holýšov 4 : 4
góly: Seknička ml. D. Kutnar, Kamínek, Hladík

18. Mistrovské utkání KSM: Č. Příkosice : J. Bezdružice 2 : 8
góly: 2 Seknička ml., 2 Semerád, M.Velich, E. Kutnar, D. Kutnar, Šmat

19. Mistrovské utkání KSM: HC Lipnice : J. Bezdružice 2 : 1
gól: M.Velich

KRAJSKÁ SOUTĚŽ MUŽŮ PLZEŇSKÉHO KRAJE SK. C 2019/20

P	TÝM	Z	V	R	P	SKÓRE	B
1.	So.Lipnice/Plzeň - jih	19	14	1	4	91:55	29
2.	HC KLAUSTIMBER	18	12	4	2	96:46	28
3.	HC Holýšov	19	11	4	4	94:57	26
4.	TJ Sokol Díly	19	12	1	6	83:52	25
5.	Jiskra Bezdružice	19	9	4	6	88:66	22
6.	HC Chotíkov	19	7	3	9	63:71	17
7.	TJ Čechice Příkosice	19	7	3	9	61:74	17
8.	HC Stříbro 06	19	7	3	9	71:95	17
9.	HC Staňkov	19	7	1	11	59:70	15
10.	Sokol Vejprnice	19	5	3	11	68:92	13
11.	TJ Apollo Kaznějov	18	5	2	11	62:84	12
12.	HC Město Touškov	19	1	3	15	50:124	5

Za TJ Jiskra Bezdružice Karel Seknička

Plán akcí na rok 2020

07. 03	Dětské maškarní
18. 04.	XXXXIII. Výroční koncert DOM Juvenka
30. 04.	Stavění staročeské máje
02. 05.	XXIV. Floriánská pouť
06. 06.	Dětský den
18. 07.	Pivní slavnosti
18. - 19. 07.	Bezdružické parní léto
19. 07.	Turistický pochod Teplá - Bezdružice
25. 07.	Memoriál O. Ernsta a F. Klavrzy
11. 09.	Zájezd na Zahradu Čech
03. 10.	Drakiáda
17. 10.	Chovatelská výstava
24. 10.	Hasičská zábava
07. 11.	Setkání seniorů
14.11.	Martinské setkání
28.11.	Zdobení vánočního stromu
05. 12.	Pochůzka Mikuláše
06. 12.	Mikulášská
13.12	Vánoční trhy
23.12.	Setkání u betléma s písní a slovem

Pila starý mlýn Potín s.r.o.

Stavební řezivo, střechy, krovy, pergoly, fošny, hranoly, prkna a latě. Palivové a krbové štípané dřevo, délka dle přání.

Dřevařské výrobky

Otevřeno v týdnu i soboty .

Pilařství

Www.pilamlyn.cz

Tel: 775133747, email: pilamlyn@gmail.com

7. BŘEZNA 2020
V KULTURNÍM DOMĚ V BEZDRUŽICÍCH
OD 15.00 HODIN

ŽABÍ MAŠKARNÍ

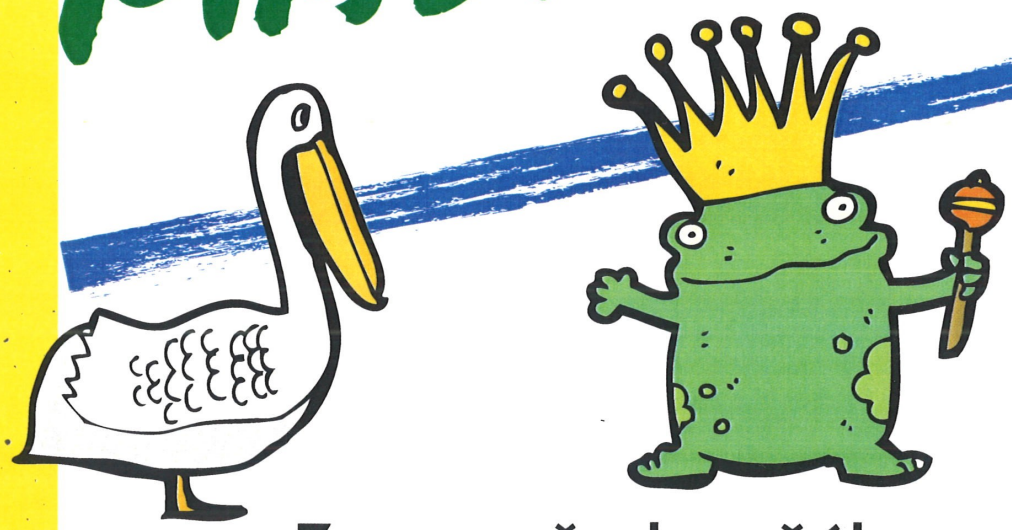

Zveme všechny žáby, čápy, rybky, mušky, rybáře, jezerní královny i vodní princezny, zakleté prince, vodníky i ostatní jejich kamarády z jiných pohádek na tradiční dětské maškarní.

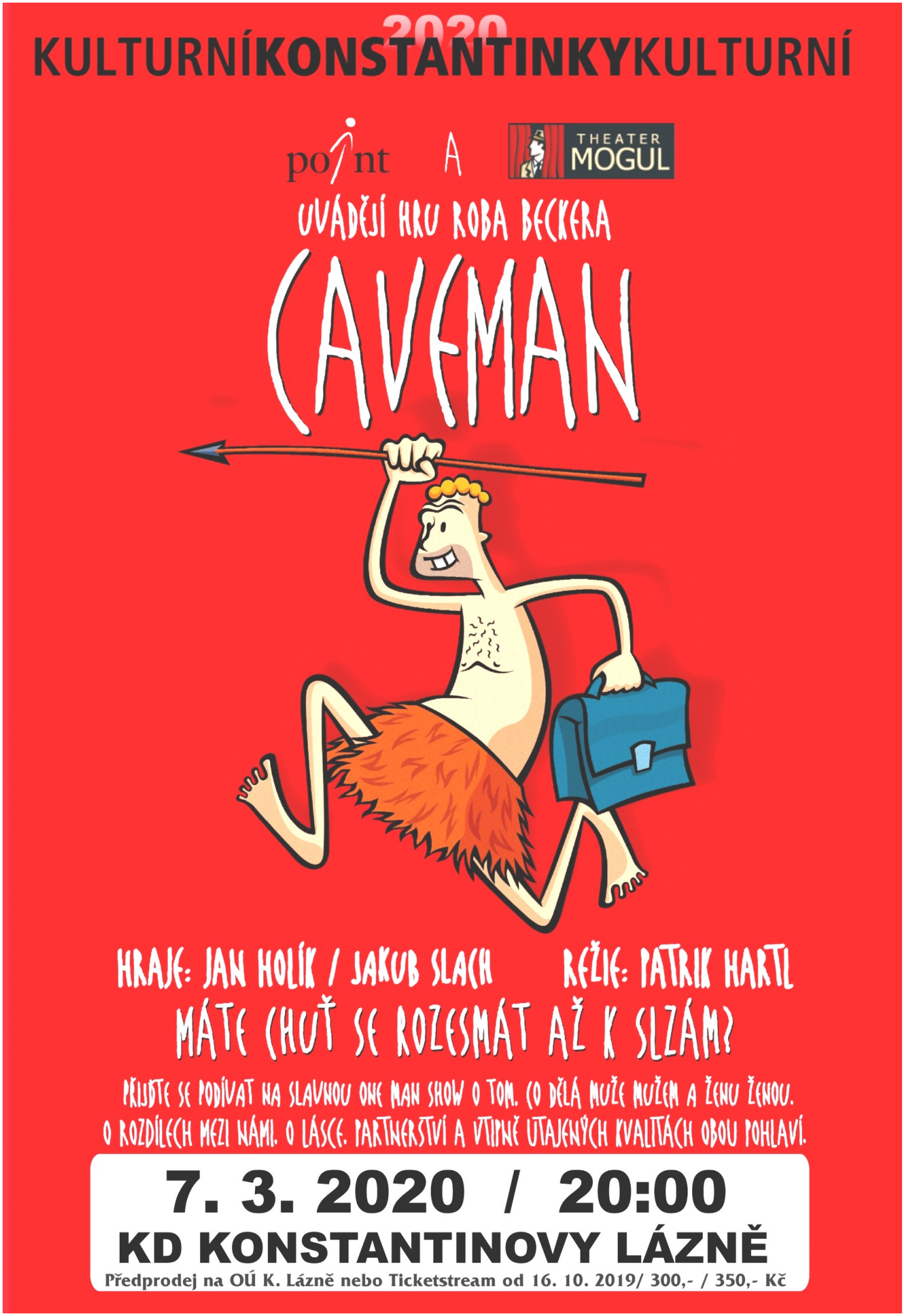
2020
KULTURNÍKONSTANTINKYKULTURNÍ
point A
THEATER MOGUL
UVÁDĚJÍ HRU ROBA BECKERA
CAVEMAN
HRAJE: JAN HOLÍK / JAKUB SLACH
REŽIE: PATRIK HARTL
MÁTE CHUŤ SE ROZESMÁT AŽ K SLZÁM?
PŘIJĎTE SE PODÍVAT NA SLAVNOU ONE MAN SHOW O TOM, CO DĚLÁ MUŽE MUŽEM A ŽENU ŽENOU.
O ROZDÍLECH MEZI NÁMI, O LÁSCE, PARTNERSTVÍ A VTIPNĚ UTAJENÝCH KVALITÁCH OBOU POHLAVÍ.
7. 3. 2020 / 20:00
KD KONSTANTINOVY LÁZNĚ
Předprodej na OÚ K. Lázně nebo Ticketstream od 16. 10. 2019/ 300,- / 350,- Kč

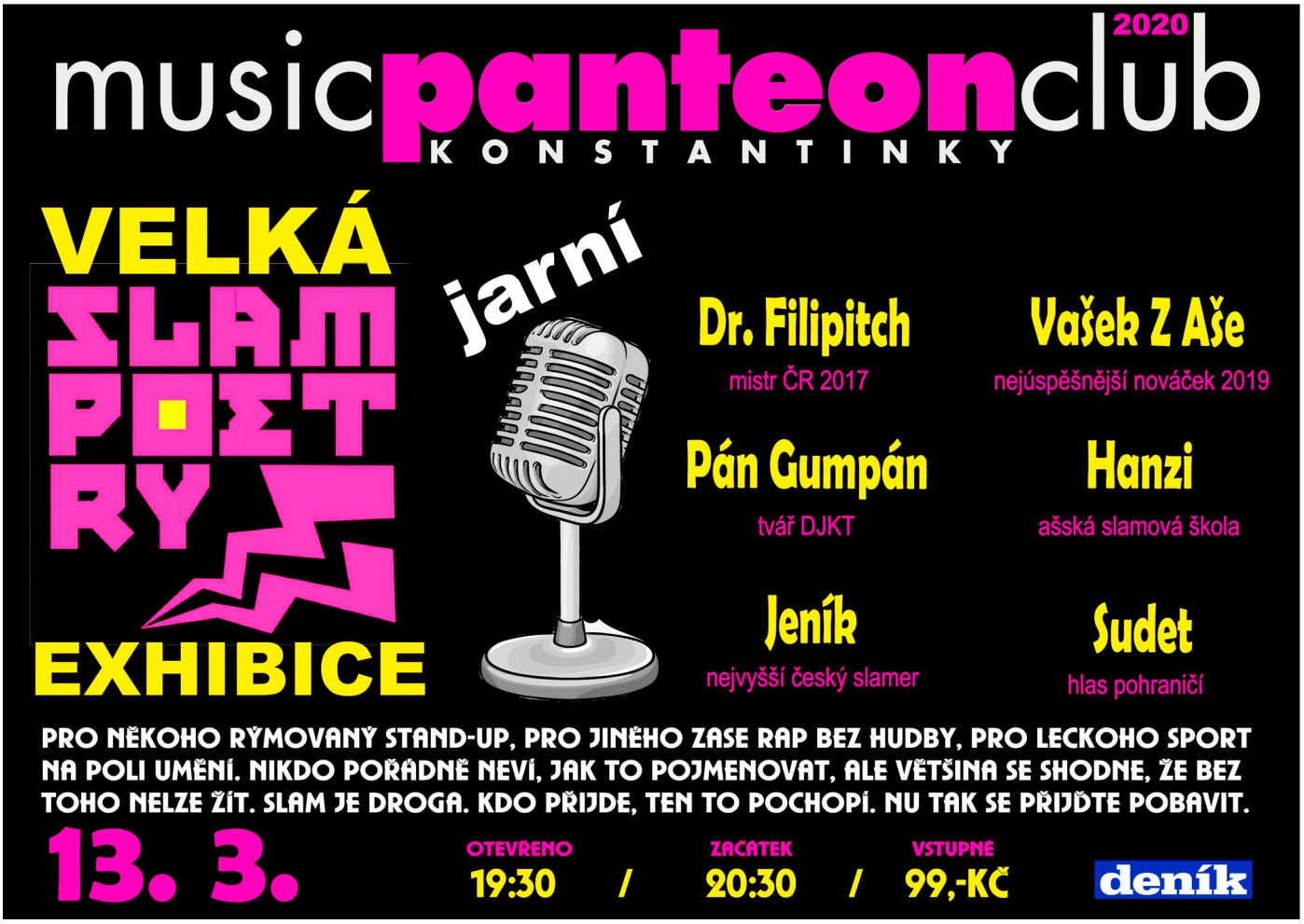
music panteon club 2020
KONSTANTINKY
VELKÁ
SLAM POETRY
EXHIBICE
jarní
Dr. Filipitch
mistr ČR 2017
Vašek Z Aše
nejúspěšnější nováček 2019
Pán Gumpán
tvář DJKT
Hanzi
ašská slamová škola
Jeník
nejvyšší český slamer
Sudet
hlas pohraničí
PRO NĚKOHO RÝMOVANÝ STAND-UP, PRO JINÉHO ZASE RAP BEZ HUDBY, PRO LECKOHO SPORT NA POLI UMĚNÍ. NIKDO POŘÁDNĚ NEVÍ, JAK TO POJMENOVAT, ALE VĚTŠINA SE SHODNE, ŽE BEZ TOHO NELZE ŽÍT. SLAM JE DROGA. KDO PŘIJDE, TEN TO POCHOPÍ. NU TAK SE PŘIJĎTE POBAVIT.
13. 3.
OTEVŘENO 19:30 / ZAČÁTEK 20:30 / VSTUPNÉ 99,-KČ
deník

music panteon club 2020
KONSTANTINKY
21.3.
ECHT!
otevřeno koncert vstupné
20:00 / 21:00 / 150,-Kč
Předprodej na Obecním úřadu Konstantinovy Lázně
zahájen vždy 10 dní před akcí - Tel. 374 625 252
deník
(Pub)rocková legenda (1988) pod šéfováním Karla Malíka (Babalet, Hudba Praha, Garáž...) přijede do březnových Konstantinek ke své lázeňské premiéře.

HROZNATOVA AKADEMIE, Klášter Teplá – březen 2020

VÝSTAVA „JEŽÍŠOVA KŘÍŽOVÁ CESTA

srdečně vás zveme na postní a velikonoční **výstavu obrazů Hany B. Novákové** Ježíšova křížová cesta. Vystavený soubor čtrnácti akrylů na plátně, původně určený pro kostel Všech svatých v Boněnově, přináší expresivní, nepodbízivou formou zamyšlení nad cenou lidského života a Kristovy oběti. Výstava se koná v Hroznatově akademii, v prostorách bývalého čeledníku kláštera premonstrátů Teplá **od 1. března do 29. dubna, každý den od 10.00 do 16.00 hod, v neděli od 11.00 do 16.00 hod.**

FOTOGRAFOVÁNÍ BEZ NÁVLEKŮ

Dne **14. března 2020 od 13.00 do 16.00** hod otevře budova barokního konventu v Klášteře Teplá dveře všem milovníkům fotografování. V rámci této akce vás provedeme historickými interiéry. Budete mít možnost užít si též volného pohybu a fotografování v prostorách, kam se běžný návštěvník nedostane. Každý fotograf si zde určitě najde to své. Architekturu, zátiší a nebo hru světla a stínů. Vítáme i začátečníky, kterým rádi poradíme a pomůžeme.
Cena je 300 Kč za účastníka. Kapacita je omezena na 15 osob, doporučujeme tedy rezervaci. Informace a rezervace na rejl.klaster@gmail.com

KURZ KREATIVNÍHO PSANÍ

Život píše příběhy, které mnozí z nás touží vyprávět. Tato touha pramení nejen z fantazie, která je ale v dnešní *praktické* a uspěchané době utlačována do pozadí, ale také z ryzí *potřeby* psát, protože cítíme, že je nám psaní blízké. Jádrem kurzu kreativního psaní je ovládnutí „síly psaného slova“, ke kterému potřebujete pouze ten správný zápal, flexibilitu a především onu opomíjenou fantazii. Během kurzu Vám bude dána možnost osvojit si základy spisovatelského řemesla, ke kterému patří i používání kritického myšlení, a také si zocelíte sebevědomí během výstupů, na kterých budete číst své vlastní texty. Kurz kreativního psaní s lektorkou Eliškou Radovou bude probíhat od března do června každou středu od 17.00 v Hroznatově akademii v klášteře Teplá.
Cena za lekci (120 min.) je 100 Kč.
Kontakt: Eliška Radová tel. 605227363, e-mail radova.klaster@gmail.com

TEMNÁ KOMORA OTEVŘEVŘENÁ

Hroznatova akademie otevírá pro veřejnost svojí černobílou fotokomoru a kroužek klasické fotografie. Nabízíme poradnu pro začátečníky v oboru klasická černobílá fotografie a vlastnoruční vyvolávání černobílých snímků z vlastních negativů. Pravidelné schůzky **každou 1. středu v měsíci 17.00 – 19.30 hod (1. schůzka 4.3.) Cena činí 200 Kč/os.** Poplatek zahrnuje možnost odborné konzultace s lektorem, použití přístrojů a základních chemikálií pro výrobu černobílé fotografie. Fotografický papír (v základní nabídce) se dokupuje na místě. Pro omezenou kapacitu fotokomory **doporučujeme rezervaci** na čísle: 605 029 058**. Nabízíme také m**ožnost domluvit si individuální termín pronájmu fotokomory.

KROUŽKY HROZNATOVY AKADEMIE

Keramická dílna s Kateřinou Strádalovou – každé úterý a čtvrtek od 17.00 do 19.00 hod, cena 150 Kč dospělí, 100 Kč děti

Grafická dílna s Cyrilem Kozákem – každý čtvrtek od 16.00 do 18.00 hod, cena 150 Kč dospělí, 100 Kč děti.

PROHLÍDKY BAROKNÍ ČÁSTI

Od 1. března opět zpřístupníme barokní prostory kláštera. Prohlídky Život v barokním klášteře s průvodcem budou probíhat **od pondělí do soboty od 10.00 do 15.00 hod, a v neděli od 11.00 do 15.00 hod**. Na objednávku nabízíme též prohlídku štolového systému a speciální dětskou prohlídku „Pro malé dobrodruhy“.

Rezervace vstupenek na koncerty, speciální prohlídky a další akce: tel. 353 394 463, e-mail: info@klastertepla.cz

Růženka- obchod pro radost
Konstantinovy Lázně, Tichá 5

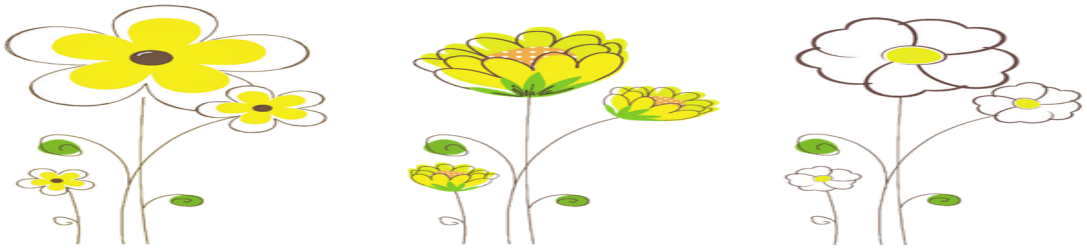

Nabízím:

- řezané a hrnkové květiny včetně sezónních, svatební a smuteční vazbu.
- velký výběr bytových i zahradních dekorací, drobných dárkových předmětů, čajů, belgické čokolády, přírodních mýdel, bylinných sirupů i mastí a mnoho dalších výrobků
- krmiva a mlsky pro chlupaté mazlíčky, granule Brit, Fitmin ...

Přijďte se podívat, potěšit, nakoupit, inspirovat a věřím, že se budete vracet.

Těším se na Vás

Tempo®
Klatovy
Ing. Jaroslav Rožeň

Vážení a milí občané - obchodní přátelé!

Překlenuli jsme rok 2019, který byl pro každého trochu jiný. Někomu přinesl jen samé radosti, pro jiné nebyl ve všech směrech tak přívětivý. Nás dovedly okolnosti k rozhodnutí, které jsme nedělali rádi, a sice že jsme prodali provozovnu v Bezdružicích. Zdánlivě jsme tak opustili trh s uhlím v této a přilehlé lokalitě a svým způsobem jsme vás „hodili přes palubu“ a možná tak vás i zklamali. Ale opak je pravdou. Druhý sklad s palivy máme v Kozolupech, odkud distribuujeme uhlí našim odběratelům. Mezi ně s jistotou patříte i vy. Objednávky přijímáme pro vás na známých telefonních číslech:

725 345 895 - mobil paní Filipová
374 629 379 - pevná linka, která je přesměrovaná v případě nepřítomnosti na tel. č. 725 345 895
606 643 515 - mobil paní Filipová

Ve své nabídce máme veškeré hnědé uhlí s přednostní orientací na uhlí bílinské, což je stejný název jako ledvické. Na skladě máme také oblíbené brikety Union nebo Rekord. Normálně z důvodu různých podezření o záměně či míchání neskladujeme uhlí mostecké. Ale pokud by byl o něj značný zájem, určitě vašemu přání umíme vyhovět. Skládáme v případě zájmu dopravníkem. Jako bonus pro vás máme to, že dopravné účtujeme ve tejné výši s jako bychom vezli uhlí ze skladu z Bezdružic, to znamená, že náklady za dovoz se nezvýší.
Vztah, který jsem si prostřednictvím vám dodávaného uhlí s vámi vytvořil, vnímám jako vztah pěkný. Věřím, že i v budoucnu jej budeme moci rozvíjet.
Již jeden měsíc se pohybujeme v roce 2020. Přeji vám spolu se svými kolegyněmi a kolegy, aby to byl pro všechny rok plný jen radosti, klidu a hlavně, abyste byli zdraví!

Tempo
Ing. Jaroslav Rožeň

EET jen za 99 Kč/měsíc ze Stříbra 604 951 057.
www.SoftAg.cz

STŘECHY
HA-HA
rekonstrukce RD
tel. 608 960 555
www.ha-ha.cz

WWW.VYBAGRUJ.COM

DEMOLICE
SILÁŽNÍ JÁMY
INŽENÝRSKÉ SÍTĚ
ZPEVNĚNÉ PLOCHY
REKULTIVACE KRAJINY

RYBNÍKY
PŘEVOZ STROJŮ
TERÉNNÍ ÚPRAVY
LESNÍ A POLNÍ CESTY
VEŠKERÉ ZEMNÍ PRÁCE

VYBAGRUJ

WE'RE MOVING
THE GROUND
FOR YOU

VYBAGRUJ@POST.CZ

774 201 374

Co má společného čokoláda ve fialovém obalu a Planá?

Co Vás napadne, když se řekne Mozartovy koule, fialová kráva nebo kokosová koule s oříškem uprostřed? Většina z Vás si asi vybaví čokoládu, a to je samozřejmě správně! Kromě toho ale spojuje všechny tyhle věci něco dalšího - je to Planá. Přesně tak! Než se všechny tyhle dobroty dostanou do prodejních regálů, projdou naším krajem a to konkrétně pod rukama zaměstnanců spol. Salzburg Schokolade.

Kořeny této firmy sahají daleko do minulosti, až do roku 1897, kdy byla založena její první výrobna nedaleko Salzburku v Rakousku. Svůj sesterský závod otevřela tato společnost v roce 2012 také v České republice a to právě v Plané u Mariánských Lázní.

Jsme součástí našeho regionu a proto bychom Vám rádi přiblížili, co se u nás v "čokoládovně", jak se náš závod často místně nazývá, každý den odehrává. V budovách o rozloze 4600 m2 se s moderním a profesionálním strojovým parkem, který čítá 3 automatické a 5 ručních balicích linek, a s našimi skoro již 100 skvělými zaměstnanci, věnujeme tzv. Co-Packingu. Pro naše zákazníky zajišťujeme balení cukrovinek do různých forem obalů, od malých balíčků několika bonbonů až po složitá velká dárková balení. Naši práci často vídáte v menších obchůdcích, ale i ve velkých obchodních řetězcích, protože mezi naše klienty patří i několik velkých nadnárodních výrobců cukrovinek. Kromě toho, že pro Vás tyto sladké pochoutky balíme, některé Vám nabízíme i v naší vnitropodnikové prodejně, kterou najdete přímo v areálu společnosti (Plzeňská 808, 348 15 Planá - vstup přes vrátnici). Otevřená je každý všední den od 11:00 do 15:00 hod. (v pátek pouze do 14:00).

Nabízíme zde Mozartovy koule, pralinky, bonboniéry různých typů, marcipán, sušenky, ale i čokoládové polevy na dorty aj.

Stále také hledáme nové kolegy a kolegyně na různé pozice. Aktuální výpis nabídky zaměstnání najdete na našem webu **www.schoko.cz** v sekci "Kariéra".

SALZBURG SCHOKOLADE

Těšíme se na viděnou s Vámi... ať už jako se zákazníky naší prodejny nebo jako s novými kolegy!

A až budete příště kupovat dětem adventní kalendář nebo čokoládové vajíčko, tak si na nás vzpomeňte :-)

Přijďte si zasportovat do Bezdružic

Squashová hala a posilovna v Bezdružicích je otevřena každý den.

Objednávky na tel. čísle 721 546 638, 374 629 303.

Ceny za 1 hodinu:

Pronajmutí haly	120 Kč
Půjčení rakety	20 Kč
Půjčení míčku	10 Kč
Posilovna	50 Kč

Tělocvična a víceúčelové venkovní hřiště se pronajímají dle domluvy na tel. čísle:

tělocvična	**720 377 232**
hřiště	**721 546 638**

Ceny za 1 hodinu:

Tělocvična	300 Kč
Hřiště bez osvětlení	100 Kč
Hřiště s osvětlením	150 Kč

Bezdružický zpravodaj, periodický tisk samosprávného územního celku.
Vydává: Město Bezdružice
Městský úřad Bezdružice
ČSA 196, 349 53 Bezdružice
tel.: 374 630 511
fax: 374 630 516
e-mail: mesto@bezdruzice.cz.
www.bezdruzice.cz
Evidenční číslo: MK ČR E 11028.
Redakční rada: Lumír Kadlec, Josef Voříšek, Petr Maroušek,
Luděk Štefanisko, Miroslav Kemka, Jiří Bízek, Šárka Sušírová.
Vychází 28. února 2020.
Uzávěrka dalšího vydání je 17. března 2020.
BEZDRUŽICKÝ ZPRAVODAJ č. 4/2020 vyjde 31. března 2020.
Sazba a tisk: Město Bezdružice.
Cena: 7 Kč

Zpívání v hospodě 15. 2. 2020

Hospoda na koupališti po bouři Sabina 10. 2. 2020